TORINO
Anno 72 Num. 29
Ogni numero 30 centesimi
(Spedizione in abbonamento postale)
Telefoni: dal N. 40-040 al N. 40-049

# LA STAMPA

// GIOVEDI' //
3 Febbraio 1938
Anno XVI
UFFICIO VIA ROMA VIA BERTOLA
(GALLERIA DE « LA STAMPA »)

INSERZIONI - Prezzi per millimetro di altezza, larghezza di colonna: Annunci commerciali, L. 6 - Finanziari, L. 7 - Necrologie, L. 7 - Pubblicità economica condizioni in testa alle singole rubriche - Nel testo del giornale (tel. 41-399): Arte Cinematografica - Fiori d'arancio - Seguendo la cronaca - Divertimenti - Onorificenze: L. 22 per linea contata. Pagamento anticipato - Rivolgersi alla U. P. I., Via Santa Teresa, 7, telefoni 42-039 - 53-941. Il giornale si riserva il diritto di rifiutare tutte le inserzioni che a suo giudizio ritiene di non pubblicare. — ABBONAMENTI: Italia Impero Coloniale: 6 numeri settimanali: Anno L. 76, Semestre L. 38, Trimestre L. 20. Estero: Anno L. 175, Semestre L. 92, Trimestre L. 48. - Sette numeri, compresa l'edizione del lunedì: Italia Impero Coloniale: Anno L. 87, Semestre 44, Trimestre 23. Estero: Anno L. 200, Semestre 102, Trimestre 52. - C.C.P. N. 2/1363.

# La nuova Romania e la sua politica estera

BUCAREST, febbraio.

Le ripercussioni internazionali del mutamento di Governo verificatosi in Romania sono state forti: col Governo — s'è detto — è mutata la rotta. Alla barra del timone sono venuti uomini di idee agli antipodi con quelle che Titulescu, fino a due anni addietro responsabile della politica estera del paese, aveva fatto credere essere le vere idee della Romania. E più che il passato politico del nuovo ministro degli Esteri Micescu, impressiona il programma di politica estera sempre sostenuto, alla Camera e fuori, dal presidente del Consiglio Goga: ogni circa un anno, la Francia avrebbe addirittura fatto sapere che un Governo Goga avrebbe significato la fine dell'amicizia franco-romena. Il Governo Goga è venuto.

Della portata del rivolgimento compiutosi, l'opinione pubblica europea non si sarebbe accorta tanto presto se la stampa francese e la ceco-slovacca non avessero immediatamente tradito ansia. Che siano stati i giornali italiani e tedeschi ad annunziare che la Romania, mossasi sopra una nuova strada, camminasse verso l'asse Roma-Berlino, è incanto: la stampa tedesca e italiana s'è reso miglior conto dell'accaduto nel sentire le grida d'allarme e delusione che giungevano da Praga e da Parigi. Nemmeno è esatto che la Romania abbia cambiato rotta appena ai 29 di dicembre: la sostituzione di Titulescu con Antonescu, il successivo riavvicinamento di Bucarest a Varsavia e Belgrado, il miglioramento dei rapporti con l'Italia e le crescenti pressioni di Parigi e di Praga avevano indicato già da mesi che qui si preparava un'evoluzione, o, se si vuole, una rivoluzione.

### Dopo Titulescu

Dal punto di vista della politica estera, il gabinetto Goga è la conseguenza naturale dei ripetuti sforzi per ridurre la Romania ad anello della catena russo-ceco-francese, forgiata per la Germania hitleriana e l'Italia fascista. Dai suoi antichi alleati ed amici Bucarest aveva incominciato ad allontanarsi appena accortasi della tendenza a fare prevalere interessi particolari sui romeni: alleanza, amicizia minacciavano di risolversi in dipendenza e subordinazione. Si sa che invece di opporsi alla tendenza, Titulescu, fedele alle istruzioni parigine, le favorì distaccandosi dalla Polonia, troppo antirussa e colpevole di scarso ossequio per la Francia e per la Czeco-Slovacchia, avendo osato regolare con un cnesto patto i suoi rapporti con la Germania, e trascurando le relazioni con la Jugoslavia, e sua volta desiderosa di indipendenza e riluttante a lasciarsi inserire in sistemi di sicurezza collettiva.

Caduto Titulescu, il successore Antonescu rinsaldò i legami con la Polonia — la quale ad un certo momento aveva fatto chiedere a Bucarest se l'alleanza Reine tuttora da considerare ministeriale! — e convenne che le sue di configurazioni Romania e Polonia si sarebbero riservate di decidere da sole in merito alle misure da prendere nell'Europa orientale. Per la convenzione della neutralità collettiva il colpo era grosso: la Francia, intervenuta, dichiarò che questa era un'interpretazione piuttosto strana e unilaterale dei doveri di alleati, non essendo logico che la Romania conservasse il diritto d'invocare l'aiuto della Czeco-Slovacchia e si riservasse quello di negare il proprio (col rifiutare il transito a truppe russe) quando la Czeco-Slovacchia fosse fatta segno a un'aggressione; per dare maggior peso al passo, aggiunse poi che se la Legazione polacca a Bucarest fosse stata la prima a trasformarsi in Ambasciata, la sua Legazione sarebbe certamente stata l'ultima. Però la Francia aveva passato sotto silenzio un punto che per la politica estera romena è decisivo: si è mai la Czeco-Slovacchia voluta impegnare ad assistere militarmente la Romania anche contro la Russia, che tiene a mantenere aperta la questione della Bessarabia? No. L'assistenza militare czeco-slovacca alla quale si riferisce la diplomazia francese riguarda unicamente il caso di conflitto con l'Ungheria, ipotetico e teorico al massimo grado, dato che l'Ungheria non pensa ad aggredire nessuno.

Su per giù a questo modo ha ragionato Ottaviano Goga nel novembre del 1936 — epoca in cui non troppi si sarebbero arrischiati a rendersi garanti della sua saccia — parlando alla Camera di Bucarest sulla politica estera romena. La Piccola Intesa, disse Goga, è un'alleanza naturale creata per difendersi contro le aspirazioni revisioniste e contro la restaurazione degli Absburgo, e grazie alle circostanze esisterebbe anche se non formalmente conclusa; nei confronti degli altri Stati europei ognuno dei tre paesi dell'alleanza ha tuttavia interessi particolari che non possono esser messi d'accordo, nè ai legami politici s'accompagna l'adeguata parte economica. L'alleanza con la Francia è nell'animo della nazione romena, ma in Francia ormai elementi correnti marciste non simpatiche, motivo per cui e la Romania rimane fedele alle tradizioni, non però alla Francia di Léon Blum ». Goga deplorò che Titulescu avesse rovinato i rapporti con l'Italia, aderendo fin l'altro alle sanzioni, si compiacque della visita di Antonescu a Varsavia e aggiunse: « Un'alleanza con la Russia sovietica sarebbe la più grande eresia diplomatica. La Russia sovietica non ha riconosciuto l'unione della Bessarabia alla Romania e ha avuto sempre fame di territori. Una collaborazione con la Russia è impossibile, perchè rimanendo sconfitti bisognerebbe sopportare le conseguenze e vincendo si verrebbe bolscevizzati, cosa che costituirebbe un pericolo per l'Europa intera ». Perchè mai la Francia abbia comunicato a Bucarest che un Governo Goga avrebbe costituito la fine dell'amicizia franco-romena ora lo si comprende meglio, e ancora più facilita la comprensione il brano del discorso riguardante i rapporti con la Germania, che Goga desiderava veder ridiventare normali: « La Germania non è revisionista e la Romania non può avere nulla da obbiettare se il tedesco di Linz vuole tendere la mano al berlinese, così come la Germania non potrebbe in nessun modo opporsi all'unione dei romeni ».

### Prego di posizione

Sebbene antirevisionisti siano tutti i partiti romeni non è su questo punto negativo della politica internazionale che la Francia può intendersi indifferentemente con Tatarescu o Goga, Maniu o Cudreanu. Goga, Codreanu e altri ancora si pronunciano nei riguardi della Piccola Intesa, dell'Italia, della Germania e della Russia in termini che contrastano con tradizione e spirito del Quai d'Orsay; di Vajda Vojoda è risaputa la frase: « Noi amiamo la Francia, però non quella di Léon Blum ». Al deputato czeco-slovacco Kut, venuto qui per intervistarlo, Codreanu ha detto: « Se il mio partito arriverà un giorno al potere, la prima cosa che farò in politica estera sarà avvicinarmi più che possibile all'Italia e alla Germania. Io sono contro la Società delle Nazioni, perchè li decidono gli ebrei e i massoni, e sono anche contro la Intesa balcanica e, mi perdoni, contro la Piccola Intesa. D'altronde mi sembra che questa Piccola Intesa già non esista più... ».

Altri discorsi tiene invece il nazional-sarazista Maniu (democratico di sinistra), che al ritorno da un viaggio nell'Europa centrale ha una volta dichiarato doversi la Romania opporre sia alla restaurazione absburgica che all'Anschluss e che l'unica soluzione soddisfacente per gl'interessi dell'Austria come per quelli dei suoi vicini sul Danubio e nell'Europa sud-orientale sarebbe la Confederazione danubiana... Dato che le sue idee non siano nel frattempo mutate, oggi Maniu è forse il solo a credere tuttora possibile la realizzazione di un progetto per il quale Francia e Czeco-Slovacchia si sono per anni battute con tutte le armi offerte dalla diplomazia; malgrado gli artifici della stampa ufficiosa, nella stessa Czeco-Slovacchia fa breccia la convinzione che sotto il Governo Goga si rafforzano le aspirazioni già rivelatesi sotto il Governo Tatarascu e che la Romania segue l'esempio della Polonia e della Jugoslavia. Chi aveva mai scritto a Praga, come hanno scritto ora la « Narodni Listy », che la « Guardia di Ferro » vuole non soltanto un forte avvicinamento all'asse Berlino-Roma, ma anche un'intesa con l'Ungheria a spese della Czeco-Slovacchia? « I giovani intellettuali romeni, hanno aggiunto le «Narodni Listy», non sono più francofili come fu l'antica generazione politica, bensì nazionalisti, antisemiti e pieni di ammirazione per la nuova Italia e la nuova Germania... ».

### Riepilogo

Il quadro è chiaro: la Romania nazionalista, senza assumere una attitudine ostile, si distanzia da Francia e Piccola Intesa perchè i legami si sono dimostrati nocivi per la sua sovranità e per i suoi interessi nazionali. Si afferma contraria a qualsiasi alleanza o accordo con la Russia bolscevica, perchè l'accordo stretto da Titulescu non ha fruttato l'auspicato riconoscimento della riunione della Bessarabia con la Patria e perchè ritiene l'ideologia bolscevica pericolosa per la sua integrità territoriale come per la civiltà occidentale. Con l'Italia ristabilisce i rapporti di cordiale collaborazione del quali fu espressione il patto di amicizia del 1926, che sarà ormai rinnovato, e riconosce l'Impero d'Etiopia. L'atteggiamento verso la Germania è stata sufficientemente illustrata. La collaborazione con la Polonia ridiventa intima; l'alleanza ottiene le sicure basi di cui aveva bisogno e non è da meravigliarsi se nella stampa di Varsavia Goga viene definito l'amico più caldo e più sincero della Polonia. Con l'Inghilterra i rapporti resteranno immutati, anzi ritenia mo che si vorrà migliorarli e approfondirli. Il contatto con la Jugoslavia diventerà più cordiale e più continuo.

Punti oscuri appaiono ancora soltanto i rapporti con l'Ungheria e con la Bulgaria. Confidiamo che con l'aiuto dei paesi amici ambedue potranno essere fellonemente chiariti: scartasse la via il patto tedesco-polacco, il patto jugoslavo-bulgaro e il patto italo-jugoslavo.

**Italo Zingarelli**

BRUNO MUSSOLINI E BISEO poco dopo il loro trionfale arrivo a Rio de Janeiro pranzano circondati dai compagni di volo e dalle autorità brasiliane. (Telefoto).

## L'impresa del "Sorci Verdi,,

# Bruno Mussolini capitano

### La medaglia d'oro al valore aeronautico agli altri piloti e la medaglia d'argento agli specialisti

BRUNO MUSSOLINI A RIO DE JANEIRO sale alle insistenti sollecitazioni degli ammiratori che lo assediano chiedendogli autografi. (Telefoto).

## Vivo compiacimento anche nel Brasile

Roma, 2 febbraio.

Con R. Decreto in data 31 gennaio 1937-XVI sono state conferite agli equipaggi che hanno partecipato al volo Roma-Rio de Janeiro le seguenti promozioni e ricompense:

*Al tenente dell'Arma Aerea pilota Bruno Mussolini, la promozione al grado di capitano, per meriti straordinari; ai piloti colonnello Attilio Bisco, al maggiore Amedeo Paradisi, al maggiore Antonino Moscatelli, al capitano Castellani Gori, al tenente Renato Mancinelli, al sottotenente Giovanni Cubeddu, è stata conferita la medaglia d'argento al Valore aeronautico con la seguente motivazione:*

« Con fulmineo volo attraverso il Mediterraneo, il Sahara, l'Atlantico portava il segno del Littorio da Roma all'America Latina. Guidonia, 25 gennaio 1938-XVI - Rio de Janeiro, 26 gennaio 1938-XVI ».

*Al maresciallo motorista Angelo Trastoli, al maresciallo radiotelegrafista Elio Fruscianti, al maresciallo radiotelegrafista Aldo Boveri, al maresciallo montatore Orazio Arata, al sergente maggiore motorista Ubaldo Ardù, al sergente maggiore motorista Eugenio Matricciani, al sergente maggiore radiotelegrafista Giovanni Cubeddu, è stata conferita la medaglia d'argento al Valore aeronautico con la seguente motivazione:* « In qualità di specialista partecipava al volo che con rapidissimo balzo attraverso il Mediterraneo, il Sahara, l'Atlantico portava il segno del Littorio da Roma all'America Latina. — Guidonia, 25 gennaio 1938-XVI-Rio de Janeiro, 26 gennaio 1938-XVI ».

Da Rio de Janeiro si apprende che i giornali brasiliani danno notizia della promozione di Bruno Mussolini e del conferimento di particolari onorificenze al colonnello Bisco, al maggiore Moscatelli ed agli altri componenti gli equipaggi del « Sorci verdi », esprimono il loro pieno compiacimento verso i magnifici aviatori italiani che con la loro vittoriosa impresa hanno dato nuova gloria all'Aviazione fascista.

# Il Gran rapporto del Duce ai generali della Milizia

Roma, 2 febbraio.

*Oggi il Duce, alla presenza del Capo di S. M. della Milizia generale Russo e del Sottocapo di S. M., ha tenuto gran rapporto agli ufficiali generali del Comando generale della Milizia, del Comando D.I.C.A.T. e D.A.C.O.S., ai Comandanti di zona, di Gruppo battaglioni CC. NN. e ai Comandanti dei battaglioni CC. NN. che hanno partecipato alla celebrazione romana del XV Annuale.*

*Ordinato il « Saluto al Duce », il Capo di S. M. della Milizia ha letto il seguente indirizzo:*

*« Duce, ho l'onore di presentarvi i camerati ufficiali generali, il Sottocapo di S. M., i capi reparto, servizi, uffici e direzioni del Comando generale, il Comandante della Milizia D.I.C.A.T. e D.A.C.O.S., l'Ispettore della Milizia Universitaria e l'Ispettore della pre-postmilitare sportiva e tiro a segno. Sono presenti i 14 comandanti di Zona ed i 38 comandanti dei Gruppi di battaglioni, costituenti la struttura organica, disciplinare, addestrativa ed operativa della Milizia ordinaria, nelle sue 131 Legioni, e pertanto con un inquadramento di 132 battaglioni CC. NN., con 132 coorti di complemento, 138 battaglioni della difesa territoriale, con 138 coorti di complemento, 18 compagnie mitraglieri e 15 compagnie mortai d'assalto. Forza totale presente nella Milizia ordinaria: 534.000 Camicie Nere, con 35.315 ufficiali, dei quali 927 in servizio attivo permanente, 617 in servizio temporaneo e 33.669 nei quadri ordinari. Forza complessiva mobilitata: 284.410 Camicie Nere. Sono caduti in combattimento o deceduti per causa di guerra complessivamente 2623 Camicie nere ad oggi. Sono 3510 i feriti in combattimento. Sono altresì presenti i 18 comandanti dei Battaglioni che parteciparono alla manifestazione da Voi consentita e con nostro inegualiabile onore da Voi stesso così intimamente presieduta, per celebrare il 15.o Annuale della Milizia. Tra essi sono i 12 Comandanti dei battaglioni che, dopo rapido addestramento, si sono ieri cimentati nel « passo romano di parata » facendovi marciare 6000 Camicie nere con maggiore o minore abilità, ma tutte indistintamente, Vi accerto, Duce, una promessa dura volontà di riuscire a manifestarvi i sentimenti per Voi nutriti di eguale ardore guerriero, di infinito amore e di piena dedizione alla Causa della Rivoluzione. Di più e meglio vogliamo fare, Duce, se pur mai abbastanza sarà fatto per meritare l'onore incomparabile di obbedire ai Vostri ordini; di più e meglio farema, ce lo assicura la fede che Voi, Duce, avete fatto realtà, riscolpendola negli spiriti degli italiani secondo il granitico modello della Vostra, per cui oggi l'Italia è davvero grande e potente.*

*« Duce, ci avete dato la forza, il coraggio, la gioia dell'obbedienza, l'ardore del combattimento, l'immenso dono del vostro comando, il privilegio inestimabile della vostra predilezione; avete precisato e corretto con generosa indulgenza tanti nostri difetti, avete esaltato la virtù dei camerati incomparabilmente migliori di noi che più potevano donare, avete dato alla Milizia, anche iniziandola al « passo romano di parata », una superba dignità guerriera fascista. Accogliete oggi da noi, Duce, per tutte le Camicie Nere che sono in Italia ed Oltremare, l'espressione di tutta la nostra riconoscenza e la certezza di essere pronti e decisi ad ogni prova, a qualsiasi sacrificio, oltre la vita ».*

**Il Duce ha quindi parlato agli ufficiali, affermando che la giornata di ieri è stata trionfale per la Milizia, dando direttive per l'ulteriore addestramento dei reparti ed incaricando gli ufficiali stessi di tener viva in tutto il popolo, mercè l'apostolato delle Camicie Nere, la fiamma della Rivoluzione fascista e dei supremi ideali che presiedono alla potenza della Patria. Ha incaricato, altresì, gli ufficiali di esprimere ai legionari della Milizia il suo cameratesco elogio da estendere in particolar modo ai reparti che hanno partecipato alla celebrazione romana.**

## L'affondamento dell' "Endymion,,

# La speculazione di Mosca trova i suoi complici a Londra e a Parigi

### Il comandante della nave non sa se questa sia stata affondata da una torpedine o da una mina - Valenza sapeva prima che la notizia potesse essere conosciuta per le vie normali

### Invenzioni e falsificazioni smentite alla fonte più diretta

Londra, 2 febbraio.

In Parlamento si è discusso e abbastanza a lungo sull'affondamento del piroscafo *Endymion*. Socialisti e laburisti hanno bombardato Eden di interrogazioni, alle quali il Ministro degli Esteri ha risposto con molta riservatezza. Egli ha detto che più tardi nel pomeriggio avrebbe avuto una conferenza con gli Ambasciatori d'Italia e di Francia e che quindi l'ingrovelle opposizione non poteva attendersi che il Governo entrasse in particolari circa le proposte che aveva in animo di fare. L'opposizione ha insistito con altre due domande che hanno avuto risposte secche.

### I rappresentanti di Nyon

Alle 4 del pomeriggio ha avuto luogo al Foreign Office l'annunziata riunione delle rappresentanze delle maggiori Potenze firmatarie dell'accordo di Nyon. Erano presenti gli ambasciatori Grandi e Corbin per l'Italia e la Francia; il ministro Eden per la Gran Bretagna.

Il Ministro degli Esteri britannico ha fatto delle proposte che furono già discusse nelle conversazioni che precedettero gli accordi di Nyon-Parigi, proposte che il Governo britannico intenderebbe attuare nella zona di pertustrazione a lui affidata. Al termine della riunione, che è durata circa mezz'ora, si è convenuto che i due Ambasciatori avrebbero trasmesso le proposte britanniche ai propri Governi in attesa di ricevere da essi le relative istruzioni.

Non abbiamo un grano di dubbio che l'affondamento dell'*Endymion* sia sfruttato da qualche gruppo politico inglese (e non soltanto inglese), allo scopo di mantenere agitate le acque del Mediterraneo.

Fra ieri e oggi i giornali inglesi hanno stampato falsità enormi: il piroscafo era stato silurato da un sommergibile italiano; il Governo italiano aveva regalato a Franco numero tante unità subacquee, numero tanti caccia, numero tanta torpediniere: tutto questo è stato « comunicato » all'Ambasciata rossa di Valencia ed è stato riversato a piene colonne nei cervelli dei lettori dei giornali popolari e non popolari. Sommergibile italiano — si è detto — o, quanto meno, italiano camuffato da nazionale... E se non fosse nè italiano, nè nazionale? E se non fosse neanche un sottomarino? Questa sera infatti si sa che l'affondamento può essere avvenuto per cause completamente diverse che per siluro. Non siamo noi che lo diciamo. Citiamo la testimonianza del primo ufficiale del piroscafo affondato, testimonianza che, salvo una certa reticenza che rileveremo più oltre, è assolutamente veridica, materiata da circostanze precise, accompagnate da descrizioni tecniche, quali soltanto un uomo di mare può fare; testimonianza che conclude col dire che l'*Endymion* è andato a fondo piuttosto in seguito a urto contro una mina, che per siluro.

La storia è stata raccontata nel pomeriggio di oggi dal primo ufficiale dell'*Endymion*. Era ospite del Console britannico a Cartagena ed è stato chiamato a telefono dall'*Evening Standard*.

### Com'è affondato l'*Endymion*

L'ufficiale Stanley Thomas ha detto che il piroscafo aveva fatto « alt » al calar della notte per aspettare l'alzar del sole, onde fare il punto.

« All'alba, precisamente alle 7,15 — ha continuato l'ufficiale — si è udita una violenta esplosione sulla dritta della nave. Nè lo nè Wood (il macchinista che pure è stato salvato) possiamo ancora in questo momento renderci conto dell'origine... Il piroscafo si è inclinato sulla dritta e ha cominciato subito ad affondare. Non abbiamo potuto vedere alcun sottomarino dalla parte dove era avvenuto lo scoppio. Non possiamo dire se l'esplosione sia avvenuta per il lancio di un siluro e per l'urto contro una mina ».

Il racconto prosegue descrivendo la difficoltà di ammainare la scialuppa di salvataggio e l'affondamento della nave.

La testimonianza contiene una chiara smentita a quello che i giornali inglesi hanno scritto; ma c'è di più. Thomas e il giornale che lo ha intervistato per telefono hanno taciuto qualche cosa: un particolare soltanto, ma un particolare enormemente importante. Quando il primo ufficiale dice: « Non ho potuto vedere alcun sommergibile » non ha detto tutta la verità. Se la nave fosse stata colpita da un siluro, del che egli dubita, avrebbe dovuto vedere se non il sommergibile, almeno la scia del siluro. Il mare (ed era mare tranquillo) segna per una diecina di minuti almeno la traccia di una torpedine; e nè lui nè l'ufficiale macchinista hanno veduto questa traccia.

Allora? Allora abbiamo il diritto di chiedere conto di questa « propaganda » — nel senso inglese della parola, di queste invenzioni o falsificazioni, con cui si è tentato di torcere la verità ieri e stamattina sui giornali, nel pomeriggio di ieri e stasera in Parlamento, attraverso le incaute interrogazioni dei socialisti e dei liberali e le troppo prudenti risposte del Ministro degli Esteri. E dire che proprio stasera, a un deputato evidentemente non troppo pieno di risorse, che gli aveva chiesto se ci fosse qualcosa di nuovo a proposito della « propaganda » italiana, Eden ha risposto, con aria piuttosto sconsolata, che le cose stavano come egli le aveva definite il 28 dicembre u. s.

**Leo Rea**

### Eden, Grandi e Corbin riesaminano gli accordi di Nyon

Londra, 2 febbraio.

Alle 16,30 al Foreign Office si sono radunati il ministro Eden, l'ambasciatore d'Italia Grandi e l'ambasciatore francese Corbin per discutere varie proposte del signor Eden circa il rafforzamento delle pattuglie di vigilanza nel Mediterraneo occidentale.

Questa mattina la questione era stata discussa dal Consiglio dei ministri presieduto dal sig. Chamberlain. Si afferma che il governo britannico avrebbe stabilito di proporre alle due altre potenze, francese e italiana, che partecipano al pattugliamento navale, di spostare le zone di vigilanza con lo scopo di avvicinarle alle acque territoriali spagnole.

La riunione è durata poco più di mezz'ora.

Il collaboratore diplomatico del *Daily Telegraph*, in una nota che sarà pubblicata domattina, riferendosi al colloquio avvenuto al Foreign Office, scrive che le proposte britanniche per il servizio di pattuglia stabilito a Nyon consisterebbero nell'« attaccare » se possibile affondare qualsiasi sottomarino che sia scoperto in navigazione subacquea e in agguato subacqueo fuori dalle acque territoriali ».

### Secondo i piani

La speculazione sulla pirateria sottomarina, come era da prevedersi, si va sviluppando col ritmo preordinato che ben conosciamo delle campagne antifasciste. Tutto ciò rientra perfettamente nei piani dei bolscevichi di Mosca e di Valenza; gli uni e gli altri mirano a precipitare l'azione delle « grandi democrazie ». Ma questo, dopo tanti incidenti e dopo tante esperienze, non possono più pudicamente trincerarsi dietro l'ingenuità dei risentimenti; a Londra e a Parigi si sa benissimo che la normalità del traffico lungo o verso le coste spagnuole è inficiata alla base dal mancato riconoscimento dei diritti di belligeranza di Franco.

***

Non solo; gli incidenti navali nelle acque spagnuole hanno la singolare caratteristica di ripetersi proprio quando, da più parti e con prove schiaccianti, si ha la documentazione di un intensificato contrabbando bellico a favore dei rossi di Valencia e di Barcellona. I governi francesi cambiano, ma essi sono tutti legati alla complicità dell'appoggio ai socialcomunisti di Spagna; anche il gabinetto radicale di Chautemps non sfugge alla regola; solo a tal patto è condizionato l'appoggio dei gruppi estremi dei « fronti popolari ».

***

L'offensiva leghista dei ministri di Francia e d'Inghilterra non ha ottenuto altro risultato che di ritardare un chiarimento opportuno e definitivo delle posizioni; ma la Svizzera è in piedi nella difesa della sua concezione integrale di sovranità; ma la Svezia è inequivoca nella sua interpretazione dell'articolo 1°; ma la Polonia ha indicato rudemente il limite estremo delle sue responsabilità. E in quanto alla nuova Romania la sua libertà di movimento non risulta menomamente compromessa dal lungo soggiorno di Micescu sulle rive del Lemano.

***

La rivolta di Palestina non accenna a calmarsi; ogni giorno, nuovi episodi di eroismo e di audacia che strappano l'ammirazione di quanti sentono la bellezza della lotta per l'indipendenza della Patria. Attraverso il martirologio quotidiano, gli arabi palestinesi hanno mostrato la loro piena maturità per governarsi da sè, liberi da mandatari e da intrusi.

***

Il Senato americano è fedele alle sue grandi tradizioni di custode delle direttive della politica estera degli Stati Uniti. Nella discussione di questi giorni si sente l'eco della memorabile battaglia in cui fu sconfitto Wilson, all'indomani della vittoria.

### Manovra diversiva

Berlino, 2 febbraio.

I giornali commentano l'incidente dell'*Endymion*, che così giusta reazione desta nella nazione colpita, l'Inghilterra, come da per tutto deve ancora non sia sparita insieme col più naturale sentimento di umanità la più gelosa cura della pace, del diritto e dell'ordine europeo; ma che nessuna sorpresa può destare da parte di quanti, come in Germania e in Italia, non si sono mai illusi e non hanno mai cessato di far presente, nemmeno nell'apparente sosta delle ultime settimane, la non diminuita gravità e il pericolo della situazione nè di nascondere quali siano i mezzi di sanarla, altrimenti dei ripieghi palliativi che, volendosi astenere dal cauterizzare la piaga, finiscono in definitiva per coltivarla e approfondirla.

### La piaga incancrenita

Le cose dopo tanti pannicelli sono ora come prima; e s'incaricano ogni tanto i fatti di ricordarlo agli orecchi più chiusi e alle menti più restie. Che la situazione, come si ha l'aria di scoprire a un tratto a Londra, sia grave, è cosa che senza bisogno di riunire conferenze apposta si sapeva da tutti coloro che non sono sprovvisti di memoria e che sono provvisti di facoltà di giudizio, purchè s'intenda deliberati a farne uso. E ci era tante volte, purtroppo inutilmente, fatto presente, in occasioni dolorose per le marine e le vite così tedesche come italiane, che per ovviare ai deliberati tentativi di coloro che non arretrano dall'attentare all'edificio europeo per coprire il crollo della loro casa in rovina, altro rimedio non vi sia in sostanza che quello di far sul serio, e di fare tutti insieme, e sopra tutto di fare contro i veri colpevoli, senza chiudere gli occhi dinanzi ad essi e fingere di cercarne altri; e in ultima analisi procedere a quel riconoscimento della belligeranza di tutte e due le parti, che sarebbe poi il mezzo naturale di sanare il male senza rimedi esterni, unicamente svegliando la natura stessa a curarlo.

La piaga lasciata incancrenire dimostra tutto a un tratto che le cose sono sempre come prima, che è cioè sempre in potere dei malintenzionati di Valencia e di Mosca di tentare di dar fuoco alle polveri europee. Per essi il sistema è sempre lo stesso, nota tutta la stampa tedesca; nei momenti critici, quando le cose vanno male o pericolano, sopra tutto militarmente, politicamente hanno mostrato la loro piena maturità per governarsi da sè, liberi da mandatari e da intrusi.

### Sempre a tempo

Ma non soltanto di manovra diversiva si tratta come l'esperienza dimostra, in simili incidenti; spesso e contemporaneamente si tratta anche di azione concomitante e di appoggio a quelle altre manovre moscovite che si svolgono per esempio a Ginevra. La concomitanza di questi incidenti coi ludi ginevrini è un fatto costante che non può a meno di dare all'occhio e che tutta questa stampa rileva. Che questa volta vi sia uno sgarro di qualche giorno è cosa che non distrugge la regola ed è soltanto un neo di esecuzione. Del resto che il tempismo non sia stato questa volta perfetto, e che mai tutto — tranne purtroppo il siluro — abbia funzionato appuntino col cronometro alla mano, lo dimostra il fatto della contemporaneità, o presso a poco, dell'affondamento con la nota a Londra che pretende di riversarne la responsabilità sull'Italia. Qui qualcheduno ha avuto troppa fretta; e non sempre il far presto è amico del fare in tempo. « Mariòli, ma senza l'abilità necessaria — esclama il *Berliner Tageblatt* —. Nel tempo della tecnica anche le mariolerie bisogna saperle fare con la tecnica dovuta. Se no vi è il pericolo che il truffatore s'impigli nei fili sua tesi della propria truffa e dei propri raggiri ». E' quanto è accaduto ai miserabili affondatori dell'*Endymion* e calunniatori dell'Italia.

La *Deutsche Allgemeine Zeitung* nota come sia fra l'altro da rilevare che la radio di Valencia abbia dato la notizia dell'affondamento ancora prima che i pochi scampati fossero arrivati a terra. Altre incongruenze infine la stampa non manca di rilevare, come ad esempio il fatto che l'*Endymion* non avesse a bordo la radio. Tutte cose certamente che avvengono quando il diavolo ci mette la coda; e anche quando, dopo aver fatto la pentola, dimentica, come è suo costume, il coperchio.

**G. P.**

*Navi e porti d'Italia*

# I raggruppamenti di Venezia e di Napoli

## L'industria privata ritroverà tra 5 anni le Società di navigazione libere dalle passività e irrobustite

(DAL NOSTRO INVIATO)

VENEZIA, febbraio.

Se diamo uno sguardo alla carta del Mediterraneo, notiamo subito una grande quantità di semicerchi che partono dalle coste e ci tornano, ora con largo respiro ora così ristretti da somigliare a riccioli; sono i tracciati delle navi che solcano il mare in ogni senso, congiungendo tra loro le località importanti e le altre. In fatto di storia marittima, il Mediterraneo eccelle; ogni suo angolo ha fatto sorgere un nucleo abitato, con il proposito, maggiori talciato sul nascere, di predominio marittimo. Taluni continuano a vivacchiare e non ricevono la visita di navi che per il trasporto della posta ma moltissimi giocano ancora la loro carta rendendo complicato e difficile il movimento. Oggi sovratutto che, all'attività commerciale dei singoli, si è sostituita — in tutto od in parte — quella degli Stati, la navigazione in spazio ristretto è irta di maggiori scogli; gli organismi poco attrezzati finiscono col colare a picco. Appare quindi subito nella sua utilità anche il concentramento marittimo concernente il Mediterraneo e che si esplica attraverso due società: la «Tirrenia» e l'«Adriatica».

### La «Tirrenia»

La «Tirrenia» con 54 navi di 184.000 tonnellate complessive di stazza lorda e 150 milioni di capitale cura principalmente i traffici da e per il Tirreno; ma oltre la sede principale di Napoli e le sedi succursali di armamento a Genova e Palermo, ha una sede di armamento a Fiume. Essa gestisce trentasei linee, due delle quali si scostano dal mare nostro per spingersi nel nord-Europa dove toccano Londra, Amburgo, Anversa, Rotterdam. Dodici linee collegano la penisola con la Francia meridionale, con la Spagna e con l'Africa del nord, mentre le rimanenti servono ai bisogni locali con le isole e con i porti del Tirreno. La società serve preminentemente gli interessi nazionali con il fitto collegamento della madre patria alla Libia, i cui scambi si fanno sempre più intensi; è anche importante il commercio con la Tunisia e con l'Egitto; più importante ancora quello con i porti del nord Europa dove marciano in prevalenza riso, semi di ricino, cruscami e cruschello, agrumi, tabacco, sommacco, rottami di gomma e di ghisa, prendendo soprattutto metalli, oli minerali e carbone. In questo settore la società incontra la concorrenza più forte ma ha anche le maggiori probabilità di sviluppo; le occorre soltanto di migliorare sensibilmente la velocità delle proprie navi, oggi assai inferiore a quella delle navi inglesi, tedesche e olandesi. A ciò sarà provveduto con le nuove costruzioni già decise e che contemplano la «Tirrenia» per 17 navi e 43.000 tonnellate. La velocità è diventata oggi un fattore essenziale anche per le merci non deperibili; da un momento all'altro esse possono venire colpite da un decreto che le immobilizza o ne vieta lo sbarco. Molti prodotti godono di importazioni e di esportazioni temporanee rigidamente fissate. E poi, come legge immutabile, chi arriva prima ha sempre ragione. Intanto, il primo anno di gestione della «Tirrenia» è risultato ottimo; non soltanto per la mole complessiva degli affari, attribuibile in parte all'andamento generale assai sostenuto del 1937, ma anche — ed è ciò che più conta — per la constatata snellezza dei servizi derivante dalla unicità della fonte.

### L'«Adriatica»

La società «Adriatica» con 200 mila tonnellate circa distribuite in 40 navi e con 150 milioni di capitale gestisce i traffici da e per l'Adriatico ma oltre la sede principale di Venezia ha una importantissima sede di armamento a Genova là dove partono il grande espresso Europa-Egitto, la celere Genova-Alessandria via Rodi, la commerciale Tirreno - Soria, la commerciale Tirreno - Danubio. Non meno importante è la sede di Trieste da dove partono undici linee; segue Bari e infine Napoli. La Dalmazia e l'Albania, l'Egitto, la Grecia, le isole dell'Egeo, la Turchia, la Palestina, il Mare Nero e il Danubio sono collegati all'Italia attraverso l'«Adriatica». E' stato così risolto un naturale dissidio geografico che portava ad urtare sulle vie dei mari Venezia e Trieste. Le due città hanno assegnato ciascuna un settore preciso e, nei rispettivi limiti, potranno respirare bene. Trieste, con il nuovo raggruppamento, ha perduto il Levante dove il nome del Lloyd Triestino godeva di una notorietà e di una simpatia indiscusse. Ma non bisogna dimenticare che la fitta rete di traffici che collegavano il Levante a Trieste prima della guerra europea era anche dovuta all'altra rete di relazioni personali, dovuta in parte all'origine levantina di molti commercianti stabiliti a Trieste; rete qua e là spezzata da motivi di ordine vario — soprattutto di carattere generale — e non da ricercare nella gestione dei servizi marittimi. Il movimento di navi con il Levante non si è impoverito; è soltanto cambiato il carattere di quei popoli. La Turchia, per esempio, abbandonati molti pregiudizi dell'Oriente e la pigrizia che ne derivava, cerca, fin dove può, di far tutto da sè; intanto preclude a navi di nazionalità straniera il piccolo cabotaggio tra i porti della sua costa e se non arriva al fabbisogno — e ci arriva male — segnala le attività disponibili ai propri sudditi perchè ne approfittino.

Il controllo delle valute porta di conseguenza le limitazioni nel movimento delle merci. La Romania ha dato un forte impulso alla propria navigazione che è di proprietà del governo e tra poco avrà sei nuove navi, quattro delle quali costruite in Italia. Persino la Palestina ha fatto qualche tentativo di spingersi sul mare e pur non essendo riuscita, ha dato qualche fastidio. C'è poi la marina egiziana che cerca di farsi largo. Problemi che una volta non si ponevano appena, oggi fanno la voce grossa. Nell'Adriatico la marina jugoslava, parziale erede della monarchia austroungarica, gestisce bene alcune navi da carico e, da alcuni anni, ha fatto progressi anche in quelle da passeggeri. La Grecia non dà eccessivi fastidi, ma i suoi armatori liberi, sia per sottile ingegno della razza e il trattamento più economico del personale, sia facendo galleggiare unità già smesse dalle grandi compagnie e di costo minimo, sottraggono alquanto lavoro. Accentuandosi in seguito lo sforzo di tutti — abbiamo già accennato in altro articolo anche all'Ungheria che dal Danubio si spinge al mare — si avranno più navi che traffico; ma allora, per selezione naturale, vincerà l'organizzazione migliore. In modo speciale poi se lo scambio delle merci riprenderà adagio adagio sulla scia dei dettami economici. Ma anche così l'«Adriatica» è soddisfatta del nuovo ordinamento che le garantisce la vita in un respiro largo.

Al quadro di attività nel Mediterraneo bisogna aggiungere le crociere verso le quali ogni anno più tende la simpatia turistica anche degli Italiani. Il Mediterraneo è il più grande museo di storia, in uno scenario di bellezze suggestive. La Sfinge, il cammello e altre rovine attirano i passeggeri, insieme con i ricordi dell'istruzione classica e della celebrità del nostro mare. Il Mediterraneo è uno specchio d'acqua che ha saputo farsi un nome. C'è un gruppo di Americani particolarmente innamorato delle avventure di Ulisse che ogni anno noleggia un piroscafo e rifà, all'incirca, con maggiori comodità e minori avventure, la strada dell'eroe. Anche quest'anno, in numero di circa 200, essi avranno a bordo di circa 200, essi avranno a bordo di circa 200, essi avranno a bordo

# I DENARI DEL VIAGGIO

— Quando potremo mandarle i denari del viaggio, la nonna verrà giù anche lei.

Fin da quando era bambino, al tempo del ritorno in patria, Rodolfo aveva sentito dir questo. Allora la nonna egli la ricordava bene, con quel suo lungo viso, stretto fra le bende del velo nero che si metteva in capo per andare in chiesa, e gli occhi scuri, ansiosi, che lo pregavano sempre di esser buono, di star bene. E gli sembrava allora che la nonna fosse rimasta laggiù per sbaglio, come una valigia dimenticata da quei cugini frutivendoli, che avevano fatto tante promesse per attirarla, e non se avevano mantenuta messa, e sempre credeva, tornando a casa da scuola, di vedere una bella volta la nonna venirgli incontro a braccia aperte e dirgli, con quella sua voce sommessa, piena di lacrime e di carezze: — Eccomi qui; adesso non ci lasceremo più.

Ma gli anni eran passati e in casa si seguitava a dire:

— Quando avremo messo da parte i denari del viaggio per la nonna...

Era difficile metterli da parte, quei benedetti denari, non c'era verso di riuscirvi. Tutti lavoravano, la mamma da pellicciaia, le due ragazze da sarte, e Rodolfo da ebanista. Tutti portavano a casa i guadagni, ma le spese eran tante! E le ragazze desideravano di andare decentemente vestite, volevano i cappellini alla moda, e le scarpine ben fatte. La nonna... Eh, buon Dio, la nonna avrebbe aspettato!...

Quando le sorelle uscivano solidali nelle loro pretese, la mamma abbracciava Rodolfo, per consolarsi.

— Tu sei più buono... Tu hai più cuore!... La nonna, tu, non la dimentichi!

Egli aveva fatto una scatolina di legno che era un amore, una specie di salvadanaio, dove metteva i suoi piccoli risparmi. Sopra vi aveva incollato un cartellino: « Denari per il viaggio ». Ogni volta che la guardava, accarezzandola con gli occhi, diceva qualche parolina affettuosa che sembrava evocare la figura della povera lontana, seduta in fondo al magazzino dei cugini, laggiù in America, accanto a quella finestra ad inferriata che dava nel cortile, silenziosa fra il vociferare della gente. Ogni tanto arrivava una sua lunga lettera. La scriveva in tante riprese, perchè tempo non ne aveva, e anche si pigliava soggezione a scrivere davanti ai parenti, e nella sua stanzuccia ci vedeva poco. Stava bene e aspettava. Le molte parole scritte si riducevano sempre a dire la stessa cosa. Sapeva che i suoi, soprattutto Rodolfo, non la dimenticavano, perciò aspettava, fiduciosa. Il tempo intanto passava. Le due ragazze si fidanzarono nello stesso anno e la mamma cambiò negozio, perchè quello dove lavorava fu chiuso. Adesso guadagnava un po' di più, ma il negozio era lontano da casa e si voleva la spesa del tram. Inoltre ella si tormentava per fare il corredo alle ragazze che pretendevano lo stesso come e si mostravano duramente esigenti.

Quando furono sposate, la mamma pianse, ma nello stesso tempo trasse un respiro di sollievo. Abbracciò Rodolfo: — Mi pare che adesso potremo veramente far qualcosa per la povera nonna!

— Sì mamma, disse docilmente Rodolfo, ma non aggiunse altro. Era diventato un bel ragazzo vigoroso e svelto e non diceva più tutto quel che gli passava pel capo. Aveva i suoi misteri, e le sue passioni, prima fra tutte quella per una ragazzina bionda, che si chiamava Ivana e che portava un soprabitino rosso con l'eleganza con cui avrebbe portato una pelliccia. L'aveva conosciuta a una partita di calcio e il fanatismo per il gioco si confondeva adesso in lui coi palpiti che gli ragionavano gli occhioni scuri e i sorrisi raggianti della biondina, dandogli un'emozione silenziosa, che nessuno, nemmeno sua madre, avrebbe potuto indovinare.

Adesso, in casa, i pasti erano singolarmente silenziosi. Come tutte le mamme, ella domandava, con un'ansietà dolorosa:

— A che pensi, Rodolfo? E, come tutti i figli, egli rispondeva:

— A nulla...

Una volta, mentre egli era fuori, la madre andò a frugare fra le sue cose, per trovare la cassettina e guardarvi dentro, ma con suo grande stupore, la trovò chiusa. A sua insaputa, Rodolfo vi aveva applicata una piccola serratura, e la chiave non c'era. A lungo, la madre soppesò la cassettina; era abbastanza pesante, forse c'era già dentro un bel gruzzoletto...

Una sera, tornando a casa dal lavoro, Rodolfo trovò la mamma che piangeva, tenendo in mano una lettera.

— Adesso la nonna non ha più bisogno dei denari per il viaggio!...

Era morta, all'improvviso, gli scrivevano i cugini, vantandosi di aver fatto tutte le spese per il funerale.

Rodolfo rimase come fulminato. La nonna... Era da tanto che non ci pensava più, che nemmeno la ricordava, ma aveva gli pareva di rivederla come quand'era bimbo, con quei suoi occhi pieni di ansia e di carezze, e quel viso che lo pregava di esser buono e di star bene. Aveva creduto in lui, aveva aspettato, ed ecco, a un tratto, era morta. Il cuore di Rodolfo era buono, perciò egli si mise a piangere disperatamente e a singhiozzare come se gli si spezzasse il petto. Era pieno di rimorso. I denari per il viaggio, li aveva, da tanto!... E anche di più, solo che non si era mai deciso a metterli fuori. Gli pareva che ci fosse sempre tempo, e forse, dentro di sè sperava come in un miracolo, che alla nonna qualcunaltro avrebbe provveduto e che lui, quei denari, li avrebbe potuto spenderli per sè... Oh, era stato un ingrato, un abbominevole egoista!... E adesso la nonna era morta, ed egli era disperato e non voleva cessare, non voleva inghiottir nulla, non voleva calmarsi...

Ma alla fine, poichè la mamma gli diceva tante parole dolci e gli asciugava gli occhi come quando era bimbo, si calmò e acconsentì a sedere a tavola, a cenare, e a non piangere più. Partì allora alla madre di Ivana, e del bene che la voleva, e dei progetti che faceva di sposarla, e del pensiero che aveva avuto di adoperare quei denari per il loro viaggio di nozze.

— Credi che la nonna mi perdonerà?

— Ma certo... Ti voleva tanto bene!

Dopo cena, egli non voleva uscire, ma poichè confessò di avere un appuntamento con Ivana, la madre lo persuase a vestirsi da festa, gli fece anche il nodo della cravatta e lasciò che s'inumidisse il fazzoletto di qualche goccia del profumo che una delle ragazze aveva dimenticato: un fondo di boccettina.

Poi egli uscì, che sembrava avesse le ali ai piedi, e la madre rimase sola, seduta, con un gomito sulla tavola e la lettera dei cugini d'America sotto gli occhi. La rileggeva, e ogni tanto si asciugava le lacrime.

**Carola Prosperi**

## Il Führer visita Neurath

### in occasione del suo compleanno

Berlino, 2 febbraio.

Per il 65° compleanno del Ministro degli Esteri barone Von Neurath, il Führer e Cancelliere ha fatto stamane visita al festeggiato nella sua abitazione privata per esprimergli personalmente i suoi cordiali auguri. Il Führer ha regalato per l'occasione al Ministro un quadro a olio del pittore italiano Panini che rappresenta il Colosseo coll'arco di Costantino, in ricordo degli anni, alla memoria del Ministro carissimo, del suo lungo soggiorno e della sua lunga attività diplomatica nella città eterna.

Manifestazioni e auguri da ogni parte della Germania, come anche dall'estero, sono pervenuti al barone Von Neurath da autorità, alte cariche e gerarchie così dello Stato come del Partito, come anche da tutti i più diversi strati della popolazione. Hanno telegrafato anche tutti gli ambasciatori tedeschi nelle varie capitali, fra cui da Londra Von Ribbentrop, e da Danzica ha telegrafato il Presidente del Senato Greiser. Dopo la visita dei membri del Gabinetto che sono apparsi tutti stamane alla Wilhelmstrasse si sono riuniti per presentare gli auguri al barone Von Neurath i funzionari del suo dicastero che il Ministro ha ringraziato con cordiali parole. E stata poi la volta degli auguri dell'associazione della stampa estera, recati dal suo direttorio; e infine del Corpo diplomatico che era condotto dal suo decano Nunzio Pontificio Mons. Orsenigo; il quale ha offerto al Ministro lo splendido regalo dei suoi colleghi capi missione accreditati nella capitale: tre magnifiche grandi coppe d'argento riboccanti di orchidee.

Il resto della giornata il festeggiato lo ha trascorso nell'intimità familiare, in compagnia della figliola sposa al Segretario di Stato Von Mackensen e del figlio venuto con la moglie da Bruxelles.

## IL FOCOLARE DELLA NOSTRA GENTE

# VITA MODERNA E ANTICA NELLE CAMPAGNE EMILIANE

**Campagna Emiliana.**

*I fattori che dissociano la vita sono quelli economici. Sotto la spinta del bisogno si dividono le famiglie, partono, emigrano, cercano ventura; si fissano nuovamente e si riuniscono davanti al sorriso della fortuna. Il nucleo emigrato conserva gelosamente il tipo di vita anteriore al suo distacco dalla patria; si può dire che, al paragone d'una comunità italiana fissatasi a New York, mettiamo, quarant'anni fa, la comunità rimasta in un paese italiano sono in un certo senso più evolute e hanno assorbito meno più della vita moderna: il nucleo emigrato conserva abitudini e tradizioni sotto la stretta della lontananza, nella polemica continua con la nuova vita, mentre la comunità rimasta in patria si adegua alla realtà viva dei tempi.*

*Mi diceva qualcuno che in Emilia e in Romagna la nuova generazione si esprime sempre meno nel suo dialetto, e ciò sarebbe, secondo lui, un male. Immaginiamo una società italiana interamente evoluta, e vediamo che cosa significherebbe un'unità linguistica, cioè una cultura. Nella pratica dell'emigrazione e dell'espansione, è apparso chiaro sempre che i popoli più colti e più legati alla lingua nazionale non hanno ceduto alla snazionalizzazione, o hanno costituito addirittura un impero linguistico che è quanto a dire morale e in moltissimi casi politico. Al punto cui sono i dialetti italiani oggi, penetrati profondamente al linguaggio nazionale, e con un ormai pesantissimo vocabolario veramente arcaico e veramente locale, non rappresentano che una curiosità e un impaccio. Segno dei tempi in un giornale la polemica d'uno certa comunità regionale nell'America del Sud, e vado notando che essa polemica tende a ravvivare in detta comunità il senso della patria svolgendosi quasi del tutto intorno agli uomini più o meno grandi che la regione di quella comunità ha dato alla cultura nazionale, e quindi al programma e alla bellezza dell'universale. Così, mentre in Italia il fatto della cultura si fa sempre più genere di importazione, quasi direi di colonizzazione, l'italiano all'estero ricerca i termini della cultura nazionale come i soli nei quali si possa rispecchiare, e che gli diano diritto di sedere fra popoli civili.*

## La tradizione

*Siamo in un tempo di grandi mutamenti che di giorno in giorno mutano l'aspetto e la mentalità del nostro paese. Quello che accade nella trasformazione dei dialetti, i quali tendono sempre più a confondersi con la madre lingua, accade negli animi, negli usi, nelle tradizioni. In queste campagne, tale evoluzione si fonda su un terreno di tradizioni locali. Il cinematografo, che è il grande colonizzatore e livellatore moderno, il cui influsso non è stato ancora abbastanza considerato fra noi, ha in queste regioni poca presa. Sotto i portici di Bologna, s'incontrano meno che a Roma ragazze che vogliono somigliare a Jean Harlow o a Greta Garbo, fenomeno ripugnante, perchè l'imitazione esteriore è causa di una squilibrio delle qualità femminili, incluse quelle più intime e fisiologiche. Esiste invece, qui, un adeguamento alla vita moderna, una maggior proprietà, una unificazione nel costume, sempre sulla linea di questo paese egualitario, gerarchico ma non servile, che vuole star bene sulla sua terra. Egualitario, ma col senso della sua personalità, che è poi il carattere dell'italiano in genere.*

*Il contadino che mi ha accolto oggi sulla soglia della sua stalla, vestito di buona stoffa e di buon taglio, vestito da festa perchè è Sant'Antonio abate protettore degli animali, non è per niente ridicolo o vano. Pretendere un costume che stabilisca una differenza, significa volere differenza di classi e di caste. Il popolo italiano non è fatto per questo caso. Il segreto stesso della sua fortuna è in un suo atteggiamento particolare, forse unico, che consiste nel superare di continuo le schemè delle categorie, e anche nella condizione di contadino e di operaio, avere gl'interessi e i bisogni di chiunque altro, nel limite delle sue condizioni. E questo è il solo modo perchè l'uomo rimanga legato alla sua terra e alle sue occupazioni tradizionali. L'emigrazione è un prodotto del disagio materiale, ma più del disagio morale in una struttura sociale oppressiva e di troppi privilegi, basta osservare la storia dell'Italia meridionale nei primi quarant'anni della vita nazionale italiana. Qui abbiamo invece gente che si trova bene sulla sua terra difficile ma grata, e che ha stabilito uno dei nuclei più compatti del vivere sociale.*

## La ripresa agricola

*Negli anni scorsi vi fu una certa emigrazione della campagna emiliana verso la città, particolarmente di giovani contadini; il basso prezzo del bestiame e delle derrate li spingeva a inurbarsi, alla ricerca di un lavoro da operai. Quasi tutti quelli che emigrarono dalle campagne sono finiti male. Poi le necessità dell'assedio economico durante la guerra abissina, e l'autarchia, hanno ridato ottimismo ai contadini; i prodotti della campagna aumentavano di prezzo. In pochi mesi si sono ripopolate le stalle, il contadino che da anni erano riuscivo più a comperare il bestiame da allevare in partecipazione coi padroni, in pochi mesi è ridiventato proprietario, e ha ricorso ai alcuni metodi di allevamento moderno che ha dato per risultato l'aumento del peso del bestiame. La ripresa agricola e dell'interesse agricolo, ha prodotto qui come in ogni altra parte d'Italia un altro fenomeno che si fa sentire nelle nostre città: è cessata anche l'emigrazione delle ragazze che dalla campagna andavano a servire nei centri urbani. Immaginiamo che duri ancora un pezzo questo fenomeno, e vedremo che la vita familiare subirà in città profonde modificazioni. Come accade ormai in molti paesi moderni, poche famiglie si potranno permettere il lusso d'una servitù; forse nasceranno agenzie che forniranno per alcune ore del giorno il personale addetto alla pulizia e magari dei pasti economici in cucine istituite per caseggiati o per quartieri. La servitù, come è tendenza generale nei centri urbani, assumerà anch'essa l'aspetto di impiegata per i servizi pubblici e collettivi. Così la vita della campagna nelle sue minime contrazioni, è la determinante di fenomeni urbani molto complessi.*

*E' una ricerca di individualità voler vestire in campagna come tutti gli altri, e per le donne del contado piacere come piacciono le donne della città. I vecchi brontolano, qualcuno si domanda dove andremo a finire. Ma soltanto una unificazione del costume rende fisse le categorie umane e determina il minor numero di spostamenti e d'inquietudini. Credo che nella campagna emiliana abbia avuto più importanza il ballo del Dopolavoro comunale che cento discorsi di propaganda. Il problema della vita italiana è sempre consistito nella mancanza di una società, d'una vita sociale e solidale. Pesa d'individualisti, il nostro urtò sempre alle difficoltà di una vita collettiva e unificata, progredita tutta sullo stesso piano e tutta uguale dai medesimi impulsi. Ora siamo sulla strada.*

*Quando il contadino col suo abito da festa di buona stoffa e di buon taglio mi fece entrare nella stalla, ci ritrovai tutta la famiglia raccolta nel buon tepore e in quel ruminare. La nebbia di fuori entrava a buffi per lo spartellino praticato nell'uscio; di là si vedeva la campagna addormentata nell'inverno, i profili degli alberi e delle viti nude, e come giganti nella nebbia gli uomini apparivano e sparivano alla svolta della strada. Là dentro, tutti osservavano la festa del protettore degli animali, gli uomini che andavano attorno alle bestie, i ragazzi che giocavano nei biscottini della festa, le donne sedute e incapaci di oziare. Non filavano neppure la canapa lucente e leggera della conocchia di canna. In un angolo, due innamorati si dicevano qualcosa di molto serio, la cosa più seria del mondo presso i vitelli con le zampe ancora troppo grosse e col pelame di latte sfrangiato come i primi capelli degl'infanti. Una donna adulta, col fazzoletto rosso sulla testa, si aggiustava senza pausa tra quattro fori legati all'anello, e questo era il suo vanto; quando mi fecero notare questa sua virtù virile, ella venne avanti e mi disse che difatti i fori le avevano confidenza, come se ella portasse un potere naturale di cui non aveasse alcun merito.*

## La « stirpe »

*Non c'era più da chiedersi se i mutamenti del vestito e una diversa concezione della vita abbiano distrutto una tradizione. E poi, che cos'è la tradizione? Niente altro che il culto delle cose vere, dei sentimenti veri e connaturali. Bisogna diffidare da chi suoi richiamare in vita tutto quanto è colorito, mai perchè è colorito ma che non dice più nulla al cuore di nessuno. Ho veduto più volte balli folcloristici, le ragazze in costume col viso imbrattato di belletto e me ne è venuta un'impressione di malinconia. Tutti, ho sempre veduto i tali spettacoli, vi provano il fastidio che danno le cose false e senza più significato. Gli stessi costumi che in tali circostanze indossano i giovani, sembrano d'un guardaroba teatrale, e i movimenti che essi fanno non sono più quelli d'un tempo entro la struttura del vecchio pudore, della vecchia riservatezza, ma acquistano qualcosa di equivoco, perchè il modo di muoversi d'oggi è un altro; sotto quei panni da museo, spesso i giovani sembrano in maschera, con la smodatezza delle persone mascherate. Insomma, un costume bisogna saperlo portare, e così gli usi e le tradizioni: un costume è un modo di pensare, non un modo di ballare e di puntare i pugni sui fianchi. Fa più piacere non un modo di ballare e di puntare i pugni sui fianchi. Fa piacere vedere le ragazze di qui che si pettinano e vogliono vestire come le signore della città, che vanno al loro ballo del sabato sera, e nello stesso tempo sospettare che qualcosa della vera e profonda vita antica sia rimasto in esse, qualcosa che non sia soltanto un atteggiamento. Ed è rimasto.*

*Il ragazzo che ha adocchiato la sua bella e che vuole sposarla, deve essersi accertato d'essere ricambiato, va in chiesa, alla funzione della sera, e dopo la cerimonia aspetta fuori della porta. Quando esce la sua donna le si mette accanto. Questo è il segno che la vuole. Le si mette accanto e camminano con lei per un poco, spesso camminano e camminano senza sapersi dire una parola, e neppure dirsi addio, col cuore in tumulto, rossi in viso, col passo uguale che va sulla strada molle, poco più alti della siepe che divide i campi. E zitti, e non quelle parole che nessuno ha mai scritto, tanto comuni e così piene di senso. Poi ci sono tante maniere d'incontrarsi, le veglie della spannocchiatura, o il ballo del dopolavoro, o le sere d'inverno nella stalla dove le famiglie passano la stagione cruda in cui la terra riposa e i buoi seguitano a ruminare. Le famiglie che s'imparentano s'incontrano il giorno in cui stabiliscono il matrimonio. Aveva pensato la ragazza a dire ai suoi parenti d'esservi promessa. La sposa provvede alla biancheria della casa e al vestito di nozze dello sposo; lo sposo porta i mobili della stanza da letto e la cucina. Un piatto rituale del pranzo di nozze è il fegato di bue. Mi domando di dove venga questo piatto augurale e mi viene a mente qualcosa di molto lontano, il Fegato che si è ritrovato raffigurato negli scavi etruschi, il famoso Fegato di Volterra. E vorrei anche immaginare la scena che si svolge alle giorni dopo il matrimonio, quando la sposa torna in casa della madre e, come si dice, « va a prendere il voi ». Ella entra e dice alla madre: « Mamma, sono qui a prendere il voi ». La madre dice allora alla figlia, parlandole del voi, giacchè ella è diventata sposa e varii madre: « Accomodatevi ». La sposa rimane nella casa materna otto giorni, e vi fa come una ripetizione dei suoi doveri di madre e di sposa: aiuta i lavori, sbriga le faccende, bada ai bambini; fino a quando, otto giorni dopo, il marito verrà a riprenderseli. Ella entra a far parte di una nuova famiglia, una nuova stirpe come si dice qui, sotto il comando dell'ascendente più vecchio che al sabato divide tra i suoi familiari un po' di denaro per gli svaghi della domenica. A questi vecchi tutti debbono obbedire, altrimenti la stirpe si divide, e dividendosi non ha più le braccia sufficienti per condurre il terreno. Ubbidienza, obbedienza. Da quando sono in mezzo ai contadini e a chi lavora non sento parlare d'altro, e i fatti della vita non culminano in altra parola.*

**Corrado Alvaro**

S. M. VICTOR EMANUELE VISITA L'UFFICIO DEL LAVORO DI ADDIS ABEBA

## LIBRI RICEVUTI

LIVIO BACCHI: « Il cotone e le sue possibilità di diffusione nell'A.O.I. » (G. Paravia e C., Torino) L. 7,50.

A. MIMMARRA: « L'opuntia », fico d'India (G. B. Paravia e C., Torino) L. 7,50.

F. MAIOCCO: « Il coniglio » (Ramo Editoriale degli Agricoltori, Roma) L. 3.

ERNESTO CONGIOLA: « Avviamento allo studio della Pedagogia » (Ed. « La nuova Italia », Firenze) L. 4.

ANTONIO MIOTTO: « Introduzione alla psicologia della folla » (Ed. « La nuova Italia », Firenze) L. 10.

HILAIRE BELLOC: « Saggio sull'indole dell'Inghilterra contemporanea », traduzione di Pietro Rotini (Ed. « La nuova Italia », Firenze) L. 7,50.

VITTORIO FRANCIA: « Il cappello di legno », romanzo per i ragazzi (Ed. Corticelli, Milano).

« Almanacco dei Viaggi 1938-XVI » (Editore Vallecchi, Firenze) L. 10.

R. RICCARDO LEONE: « Sebastiano Satta cantore-poeta » e « Il dramma di un popolo » (A.L.I.C., Roma) L. 12.

GIUSEPPE LUZZATTI: « L'Aristotele perduto e gli scrittori ciceroniani » (Società Ed. « Vita e Pensiero », Milano) L. 12.

TULLIO G. CARNEVALI: « Il romanzo di un Ministro e di una Regina - Carolina Matilde di Danimarca e Federico Struensee » (Ed. La Prora, Milano) L. 12.

ETTORE BRIGNONE: « Le tragedie di Sofocle tradotte in italiano » Vol. II ed. C. Sansoni ed., Firenze) L. 18.

CORNELIO DI MANZIO: « Scandagli torrentizi » (Ed. « Novissima », Roma) L. 12.

ADRIANO AUGUSTO MICHIELI: « Storia di Trento » (G. C. Sansoni ed., Firenze).

ANGIOLO BIANCOTTI: « L'infermiera d'amore » novelle (Casa Ed. Corbiniana, Milano) L. 12.

GIOVANNI ORTOLANI: « L'avvocato alla luce della ribalta » (Edizione « La luce » Napoli) L. 7.

LUIGI MORANDI: « La famiglia trentina » (Ed. La Prora, Milano) L. 12.

ANGELO JOSSA: « Un gammino » libretto (Ed. La Prora, Milano) L. 10.

VITTORIO FRANCIA: « L'ampolla del Negromante » (E. Carabba ed., Lanciano) L. 14.

MARIO FUBINI: « Vittorio Alfieri - Il pensiero - La tragedia » (G. C. Sansoni ed. Firenze).

A. DEL BOCCA: « L'unità del pensiero di Giorgio Berkeley » (G. C. Sansoni ed. Firenze) L. 10.

PIERO FOSSI: « La Lucia del Manzoni » (G. C. Sansoni ed. Firenze) L. 15.

MARIO PRAZ: « Studi e saggi inglesi » (G. C. Sansoni ed. Firenze) L. 18.

UGO FACCO DE LAGARDA: « Canto minore 1912-1937 » (Ed. S. A. E. Varesenina) L. 10.

RUGGERO BONGHI: « Ritratti » studi di vita religiosa » - « Studi e discorsi intorno alla Pubblica Istruzione » (Ed. F. Le Monnier, Firenze) ciascun volume L. 30.

### Le prossime nozze di Tirana

# Zog e Geraldina

## Come è sbocciato l'amore - Il Sovrano sarà in settimana a Budapest - Il matrimonio fissato per marzo

NEI GIORNI SCORSI E' STATA A TIRANA, festeggiatissima accolta dalle autorità e dal popolo, la contessa Geraldina Apponyi. La fanciulla è nata a Budapest. Ha ventidue anni, è alta e bionda. Figlia del conte Apponyi e di madre americana, è rimasta orfana in giovane età. Re Zog l'ha conosciuta in Italia poche settimane addietro. La contessina Apponyi era impiegata sino allo scorso anno al Museo storico di Budapest. E' cattolica e per sposare Re Zog, che è di religione islamica, dovrà rinunciare al nostro matrimonio religioso avendo la Santa Sede confermato che la dispensa non può essere concessa se i coniugi non si impegnano a educare i figli nella religione di Roma. Re Zog ha 43 anni.

LA CONTESSINA APPONYI A TIRANA dove è stata nei giorni scorsi ricevuta le felicitazioni del sindaco della città.

RE ZOG DALLA SCALINATA DELLA REGGIA RISPONDE ALLE ACCLAMAZIONI DELLA FOLLA

## L'idillio e le nozze

Budapest, 2 febbraio.

Re Zog di Albania non avrebbe affatto rinviato la sua venuta a Budapest; sebbene questa notizia non possa essere garantita, egli arriverà qui entro la settimana, forse venerdì o sabato. Del resto, al ballo indetto per sabato sera dall'« Ordine degli eroi », interverrà anche il Reggente Horthy e quindi la visita del Sovrano albanese coincide rebbe con la presenza a Budapest del Reggente. Il ballo promette di riuscire brillantissimo. Re Zog si recherà quindi in incognito a Vienna e tornerà in Ungheria dopo la celebrazione delle nozze, nasate, come è noto, per il mese di marzo.

Sulle circostanze nelle quali Re Zog ha fatto la conoscenza della sua fidanzata continuano a circolare varie versioni. Secondo la prima, la contessa Geraldina Apponyi, trovandosi tempo addietro a Roma, avrebbe conosciuto Re Zog in casa di un diplomatico e il Sovrano si sarebbe innamorato della fanciulla appena vistala, tanto che la sera stessa avrebbe offerto un banchetto di carattere intimo. Un'altra versione dice che due mesi addietro Re Zog sarebbe venuto a Budapest in incognito, incuriosito di tutto quello che sorelle gli avrebbero raccontato sul conto della contessa Apponyi diventata loro amica nell'estate scorsa. Una terza versione, che appare la più attendibile, afferma che Re Zog si sarebbe innamorato della contessa Apponyi avendone visto a Tirana una fotografia regalata alle sorelle.

Subito dopo egli avrebbe invitato la contessa a intervenire ad un ballo di corte che ha avuto luogo a Tirana il 3 gennaio. Il Sovrano avrebbe voluto ballare con lei il primo valzer e questa danza non sarebbe stata la sola. La contessa, che ricambiò ben presto i sentimenti di Zog, tornò poi in Ungheria.

Una zia dell'Apponyi, una contessa Karolyi, vive ora or sono ha avuto la romantica idea di fondare a Zehegeny, nella valle del Danubio, una curiosa repubblica dei fiori, invitando intorno a sè giovanette che avevano il compito di assistere ed educare i bimbi poveri dei villaggi. Ogni giovanetta aveva assunto il nome di un fiore. Così la contessa Geraldina si chiamava « rosa bianca » e la sorella Virginia « rosa Virginia ». Queste nozze di una aristocratica magiara con un sovrano straniero fanno ricordare che nell'agosto 1893 il principe Milan III di Serbia della dinastia Obrenovic sposò una contessa Hunyadi di Kethelyi.

Da Praga giunge intanto l'informazione in cui è detto che la contessa Apponyi è suddita cecoslovacca.

# CALEPINO

*Tutto Leopardi.* — Francesco Flora sta curando tutte le opere di Giacomo Leopardi nella splendida edizione dei *Classici Mondadori*. E' uscito il primo volume dello *Zibaldone*, che sarà completo in due volumi; in altri due volumi saranno comprese le *Poesie e Prose*, e in un ultimo le *Lettere* con gli Indici di tutta la vastissima materia leopardiana. Questi indici conferiscono all'edizione gran valore; essi daranno modo di valersi, ad esempio, dello *Zibaldone*, di questo straordinario « magazzino », con agio propizio e illuminante; essi saranno sicura guida nella spessa e vivissima foresta dei pensieri, delle impressioni, delle letture e note d'arte, di vita, del grande poeta, e condurranno il lettore a scoperte, riferimenti e approfondimenti inaspettati. Il primo volume dello *Zibaldone* supera le 1600 pagine di quella carta finissima che è pure un pregio di questa collezione, anche tipograficamente rara e perfetta. Chi ama le ample, pacate letture, chi sogna le ore silenziose e deliziose dedicate alle insistite ricerche e agli acquisti intellettuali in compagnia di un grande scrittore, sa di avere in mano, con questo libro, un tesoro. La dovizia ne è così varia e gustosa, che non la si può considerare, e assaggiare, senza delicata avidità: gli amatori dei libri e della lettura sanno quello che si vuol dire. Dello *Zibaldone*, è noto, esisteva un'unica stampa, quella iniziata presso la casa editrice Le Monnier nel 1898, a cura di una Commissione di studiosi, nominata dal Ministro della pubblica istruzione e presieduta da Giosuè Carducci. A quella degna edizione si deve la conoscenza dello *Zibaldone*, la sua divulgazione tra le persone colte: autentico avvenimento nelle lettere e nella cultura. Il Flora, che ha condotto la presente edizione direttamente sull'autografo che si conserva nella Biblioteca Nazionale di Napoli, in una nota dichiara i criteri che l'hanno guidato, e dà saggio delle differenze che ne sono risultate tra la lezione dell'autografo, qui integralmente ristabilita, e la lezione della stampa fiorentina.

Ognor viva nel Flora la preoccupazione di non appannare o falsare, sia pur lievemente, quello che fu il nascere spontaneo delle annotazioni leopardiane, quel formarsi dell'opera singolarissima a seconda di ciò che la meditazione, il variar della fantasia, le circostanze pratiche o spirituali o poetiche suggerivano: l'edizione vuole essere vivido specchio all'intima e drammatica rivelazione leopardiana. Rispettatissimo dunque il senso e lo svolgimento cronologico, « che in questo caso — dice giustamente il Flora — è uno sviluppo ideale »; curata attentamente, di sull'autografo, la grafia e l'interpunzione: la stampa fiorentina aveva voluto unificarle, l'una e l'altra, con « un criterio di uniformità che ha pure qualche suo vantaggio », ma che « non rende con fedeltà il carattere dello *Zibaldone*: documento di uno scrittore che si svolge e perfeziona ». Vi sono poi in appendice al volume le note che riguardano i particolari del testo, e che soprattutto raccolgono i passi dei libri ai quali il poeta si riferiva con semplici citazioni; il lettore « avrà così innanzi agli occhi quei periodi di altri scrittori che fan parte integrante dei vari pensieri leopardiani ». In quanto ai rapporti tra lo *Zibaldone* e le altre opere del Leopardi, essi saranno dichiarati nelle note alle opere maggiori, per non fare un inutile duplicato, e perchè è parso più opportuno considerare quei rapporti dagli scritti ove il meglio dello *Zibaldone* ha trovato la sua più matura, raffinata e definitiva espressione. Non si può non augurare a imprese editoriali come questa, la più gran fortuna; perchè la meritano, e perchè il loro successo sarà testimonianza di un sempre maggiore intendimento, di un sempre più vivo amore collettivo ai grandi maestri, a quei meravigliosi scrigni d'arte, di sentimento, di fantasia, che sono i libri dei classici.

* *Omaggio al poeta.* — E a proposito di Leopardi notiamo un interessante *Omaggio a Leopardi* di alcuni giovani scrittori, « estratto » dalla *Rassegna Mensile Municipale* « Torino ». E' una raccolta di articoli e saggi che variamente, e con vivace senso d'attualità critica e spirituale, considerano la figura morale, filosofica, poetica dell'autore della *Ginestra*. Piero Bargia tratta di *Leopardi e la critica*, Pino Rava di *Leopardi e la poesia europea*, Fausto M. Bongiovanni dell'*Eroismo di Leopardi*, Lorenzo Monica della *Presenza di Leopardi*, ossia Leopardi e la poesia pura; Filippo Piemontese, nel *Paradosso leopardiano*, di quel « cristianesimo senza fede », Ezio Saini della « natura consolatrice », e non soltanto « matrigna » al poeta. E' un contributo appassionato e intelligente alla bibliografia del centenario.

** *Bibliografia di D'Annunzio.* — Roberto Forcella conduce innanzi regolarmente la sua preziosissima e vasta opera di bibliografia dannunziana; ne è uscito ora il quarto volume (*D'Annunzio*, 1887 - Sansoni Ed.) che è pieno di cose rare e gustose. Il 1887 è, nella biografia del poeta, anno di avvenimenti importanti, dice il Forcella, e abbondante di produzione giornalistica, notevolissima pei riferimenti storici, perchè nelle cronache dannunziane passa tutto un mondo, tutta la società romana dell'epoca umbertina. Per conto nostro avvertiamo, che, a parte il valore eccezionale quale strumento di studio, quest'opera ha un acutissimo e piacevole valore di curiosità; sono libri, questi del Forcella, che si sfogliano e si leggono con interesse minuto, intenso, non solo letterario artistico culturale, ma psicologico, e per quella quantità di figure e figurine, di tratti pittoreschi, di fatti e aneddoti e riferimenti, di aspetti del costume sociale, della moda, della mondanità di un recente passato che, scrupolosamente, ci restituiscono.

**alfa**

TRENI E ORARI

# TORINO-VENEZIA

## Necessità di comunicazioni rapide dirette e di utili collegamenti

Nel problema ferroviario del Piemonte, di cui abbiamo già parlato in precedenti articoli (« La Stampa », 15 e 27 gennaio) la linea Torino-Venezia emerge, per la sua posizione geografica e per il suo tracciato, come una delle più importanti arterie del movimento interno ed internazionale.

Rettilinea, pianeggiante, omogenea, la grande arteria offre le più favorevoli condizioni per un intenso servizio. Col suo tracciato congiunge i maggiori centri dell'Italia settentrionale ed è la comunicazione più breve fra tante regioni degli Stati confinanti. Da un lato raccoglie la linea di Modane verso Lione, Bordeaux, e la via di Ventimiglia verso Nizza, Marsiglia; dall'altro lato si biforca per Trieste e per Udine e quindi si volge ai transiti di confine verso la Jugoslavia e l'Austria.

### Arteria fondamentale

L'intensità del traffico corrisponde naturalmente all'importanza di questa arteria, e nella statistica dei prodotti delle diverse linee della rete essa figura fra quelle di più alto rendimento.

Secondo il concetto fondamentale di tutti i mezzi di trasporto, fra Torino e Venezia dovrebbe essere assicurata la continuità di comode e rapide comunicazioni.

Ciò non vuol dire che non si debba tener conto delle particolari esigenze delle diverse tratte della linea. Ma tutti i treni veloci dovrebbero andare direttamente da un estremo all'altro, con uniformi caratteristiche di velocità e con brevi soste a Milano e Verona; gli altri treni dovrebbero essere collegati fra loro con opportune coincidenze. E', d'altronde, quello che risulta in tutte le grandi arterie, come ad esempio, la Milano-Roma.

Sulla Torino-Venezia questo invece non avviene; il meccanismo degli orari sconvolge i vantaggi che a Torino dovrebbero derivare dalle naturali caratteristiche di questa grande via di comunicazione.

Consultiamo assieme l'orario dei primi treni in provenienza dal Piemonte. Un treno parte da Vercelli alle 4,5 e, con una media di 32 km.-ora, arriva a Milano alle 6,20, esattamente cinque minuti dopo che è partito (ore 6,16) il direttissimo per Venezia.

Da Torino (stazione di Porta Susa) il primo treno parte alle 4,4 e, con una media di 38 km.-ora, giunge a Milano alle 7,52, mentre alle 7,5 è già partito un altro diretto per Venezia.

I viaggiatori provenienti da Torino, pure essendo partiti di buon mattino, perdono le corrispondenze per Venezia ed anche quelle per Piacenza, per Bergamo, per Como e via dicendo.

### Viaggi a rallentatore

Chi viaggia per affari non rifugge dalle partenze mattutine, se queste gli permettono di impiegare utilmente le sue giornate di lavoro. Ma gli orari dei treni che abbiamo ora indicati non rispondono allo scopo; sono orari che nel linguaggio cinematografico si direbbero studiati col « rallentatore ».

La sola comunicazione veloce è costituita dal « rapido » che partendo da Torino alle 6,32 raggiunge Venezia (km. 420) alle 11,12; una media di 80 km.-ora. Si pronuncia però che dal 5 febbraio questo treno sarà conservato soltanto tra Milano e Venezia. Fra Torino e Milano i viaggiatori avranno invece una corsa di automotrici con solo servizio di seconda classe, e dovranno trasbordare a Milano. La variante non è un miglioramento nei riguardi di Torino.

L'automotrice (tipo « Littorina ») è il veicolo veloce e leggero che alle caratteristiche dell'automobile aggiunge i vantaggi della sorrevolenza del binario: lo sforzo di propulsione è ridotto ad un decimo di quello che occorre sulle strade ordinarie. La sua capacità è però necessariamente limitata perchè le curve non consentono vetture di lunghezza superiore ai venti metri o poco più.

Il nuovo veicolo serve perfettamente nei servizi locali, e molte automotrici possono essere ancora utilmente impiegate sulle linee secondarie che per il loro scarso traffico non si prestano ad essere elettrificate. Ad un insufficiente servizio giornaliero di pochi treni a vapore si può infatti sostituire, senza aggravio di spesa, un numero assai maggiore di corse con automotrici. La brevità dei viaggi rende meno sentito il bisogno di comodità, e si può perfino ammettere che siano offerti ai viaggiatori dei « posti in piedi ».

Nei viaggi a lunghe distanze e ad alta velocità occorrono invece altri mezzi appropriati, ed è a questo scopo che si sono creati gli « autotreni » o « treni aerodinamici » formati di due o tre veicoli intercomunicanti, collegati tra loro in modo da costituire come una sola vettura articolata. Sono treni veloci e leggeri, che derivano la loro struttura da quella dell'automotrice, mentre offrono maggiore capacità e comodità di posti, e meglio resistono ai sobbalzi durante i viaggi a velocità elevate.

### Isolamento da eliminare

Il concetto di tenere il movimento fra Torino e Milano separato da quello del tratto Milano-Venezia, e di collegare i due tratti con treni di differenti caratteristiche di velocità, contrasta del resto in tutto l'orario di questa linea.

Così, ad esempio, il direttissimo che parte da Torino alle 7,17 trova coincidenza a Milano, dopo trasbordo ed un quarto d'ora di fermata, con un treno a velocità ridotta che arriva a Venezia alle 14,37. Durata complessiva del percorso ore 7,19.

Il direttissimo che parte da Torino alle 3,55 trova collegamento a Milano, dopo trasbordo e tre quarti d'ora di sosta, con un treno a velocità ridotta. Otto ore di percorso da Torino a Venezia.

Viceversa è il treno a velocità ridotta in partenza da Torino alle 15,5 che permette di proseguire da Milano (dopo una sosta di 22 minuti) col « rapido » in arrivo a Venezia alle 21,10. Durata complessiva del percorso ore 6,2.

Sono tempi di percorso che corrispondono a medie di 52 a 70 chilometri-ora e certamente, su linea pianeggiante di grande traffico, non possono dirsi, oggi, comunicazioni veloci.

Inadatte impostazioni di orari, mancanza di coincidenze, soste, trasbordi, collegamenti fra treni di diversa categoria di velocità, tutto concorre ad isolare Torino dal movimento della grande arteria di cui essa è parte integrante.

Si ha in sostanza, anche su questa linea, una organizzazione di treni e di orari che, come abbiamo rilevato nei precedenti articoli per altre linee, pone le comunicazioni di Torino in condizioni di dipendenza e di inferiorità rispetto a quelle dei grandi centri vicini.

Sono quindici i treni, delle varie categorie di velocità, che circolano giornalmente in ciascuno dei due sensi, tra Torino e Milano e tra Milano e Venezia, oltre ai servizi di carattere locale. Occorre che una conveniente parte di questi treni sia combinata in modo da costituire comunicazioni rapide dirette su tutto il percorso tra Torino e Venezia.

Occorre che ai viaggiatori provenienti dal Piemonte siano assicurate pronte, dirette coincidenze siano tutte le principali correnti dei traffici.

Occorre superare l'errore di prospettiva con cui sono oggi considerate, nella formazione degli orari, le comunicazioni che interessano Torino ed il Piemonte.

E' un problema che si risolve, non con saltuari ritocchi di orari, ma con una più precisa concezione delle condizioni di Torino e di quelle che sono le esigenze della sua attività industriale e commerciale.

**Edilio Ehrenfreund**

## Agevolazioni fiscali a capitali esteri in Italia

**Roma, 2 febbraio.**

Un decreto legge pubblicato stasera dalla *Gazzetta Ufficiale* stabilisce le agevolazioni fiscali concesse per investimenti di capitali esteri in Italia. A norma del decreto accennato, il Ministro delle Finanze è autorizzato a concedere, sentito il Ministro per gli Scambi e le Valute, agevolazioni fiscali per gli investimenti di capitali esteri che saranno effettuati in Italia dall'entrata in vigore del presente decreto fino al 31 dicembre 1939, sempre che la relativa divisa estera in valute liberamente trasferibile, risulti ceduta all'Istituto nazionale per i cambi con l'estero.

Le agevolazioni fiscali che possono essere concesse sono: *a)* per gli acquisti di immobili in Italia da parte di cittadini stranieri o da parte di italiani stabilmente residenti all'estero, il cui valore in commercio sia superiore a lire 500 mila; tassa fissa di lire dieci in luogo delle imposte proporzionali di registro e di trascrizione ipotecaria e esenzione dai diritti catastali; *b)* per i mutui contratti verso l'estero da privati, da Società e enti, le esenzioni di cui al decreto 16 dicembre 1922 e al decreto 11 settembre 1925; *c)* per le obbligazioni collocate all'estero, la esenzione dall'imposta del dieci per cento stabilita dal decreto 7 settembre 1935 in aggiunta alle agevolazioni di cui sopra; *d)* per i titoli azionari e obbligazionari al portatore, acquistati o sottoscritti in Italia da stranieri o da italiani stabilmente residenti all'estero, posti a *dossier* presso una delle banche contemplate dall'articolo 10 del decreto ministeriale 5 dicembre 1934: il rimborso dell'imposta annuale del dieci per cento, nonchè dell'imposta straordinaria progressiva di cui al decreto 5 ottobre 1936, sempre che risulti che i titoli stessi siano rimasti costantemente a *dossier* per l'intero periodo durante il quale dette imposte si riferiscono.

Gli investimenti di capitali esteri in Italia, ai quali sono stati concessi i privilegi tributari contemplati ai capoversi *a* e *b*, sono altresì esenti da imposta di successione quando cadano nella successione di chi ha operato l'originario investimento, e il trasferimento, a causa di morte, abbia luogo entro venti anni dall'entrata in vigore del decreto.

Eguale esenzione compete per i titoli di cui alla lettera *d* quando la successione si apra durante la permanenza dei titoli a *dossier*, giusto la norma ivi stabilite e non oltre i venti anni dall'entrata in vigore del presente decreto. Tale investimento non potrà, inoltre, formare oggetto, neanche in caso di guerra, di atti di confisca, di espropriazioni senza indennizzo o di qualsiasi altro vincolo che ne limiti la libera disponibilità.

Su richiesta dell'avente diritto, presentata alla Banca d'Italia o ad una delle banche contemplate, potranno essere liberamente trasferiti all'estero per il tramite di dette banche: *a)* le rendite, gli interessi e i frutti limitatamente al cinque per cento annuo per gli investimenti indicati nei capoversi *a* e *b*; e senza limiti, i dividendi e gli interessi effettivamente percepiti dagli investimenti indicati alla lettera *d*; - *b)* i capitali derivanti da un eventuale successivo realizzo limitatamente all'ammontare in valuta, originariamente importata, per gli investimenti indicati alle lettere *a* e *b*, e nella totalità invece dall'avvenuto realizzo per quelle indicate alla *d*.

## La mostra del Dopolavoro s'aprirà in giugno

**Roma, 2 febbraio.**

Si è appena chiusa la Mostra del Tessile, che tanto successo ha ottenuto da parte del pubblico e i padiglioni stanno per essere sgombrati, e già si parla di un'altra Mostra: quella del Dopolavoro, che aprirà i suoi battenti il 26 del prossimo giugno.

Questa mostra, mantenendosi aderente al carattere e allo spirito dell'organizzazione, sarà una rappresentazione dinamica di tutto quanto il Dopolavoro ha nell'interesse della organizzazione stessa. Durante il periodo della Mostra saranno dati festeggiamenti e spettacoli avvalendosi particolarmente dei complessi del Dopolavoro. La Mostra sarà divisa in 11 sezioni: organizzazione generale, dopolavoro aziendale, escursionismo, giuochi e sport, attività popolaresca, musica, teatro e cinematografo, cultura popolare, propaganda, assistenza, previdenza e assicurazione, pubblicità industriale. La Germania sarà presente con un padiglione riservato alla propria organizzazione dopolavoristica.

## Il lavoro ripreso negli stabilimenti di Colleferro

### I morti saliti a 37

**Segni, 2 febbraio.**

*Negli stabilimenti di Colleferro è stato ripreso il lavoro in quasi tutti i reparti.*

*Il numero delle vittime, tra cui i travolti dalle macerie ed i morti in seguito a ferite, sale a 37.*

*La popolazione è rientrata nelle proprie case.*

## Una banda di malfattori condannata ad Asti

**Asti, 2 febbraio.**

La Corte d'Assise ha pronunciato il verdetto contro un'altra banda di ladri che per un certo periodo infestò i paesi dell'Astigiano e che dopo numerosi furti nella notte del 20 giugno 1936 si abbandonava in atti più gravi derubando ad Isola l'agricoltore Bassone Luigi. Anche questa volta la pronta ed energica azione dell'Arma dei Carabinieri Reali di Asti, che ha ormai al suo attivo tutto un seguito di brillanti operazioni, volse ad assicurare i bricconi alla giustizia.

Il verdetto condanna: Gonella Guido ad anni 14 e 8 mesi di reclusione, 6 mesi di arresto, 30.000 lire di multa e interdizione perpetua dai pubblici uffici; libertà vigilata per 3 anni, dichiara di delinquente abituale, assegnazione per due anni a casa di lavoro; Boero Annibale ad anni 9 e mesi 6 di reclusione, 17.000 lire di multa, interdizione perpetua dai pubblici uffici, dichiara di delinquente abituale assegnazione a casa di lavoro per due anni; Bergamasco Michele ad anni 5, mesi 3 di reclusione, 8 mila lire di multa, interdizione temporanea dai pubblici uffici dichiara di delinquente abituale e assegnazione per due anni a casa di lavoro; Boero Giulio ad anni 7 e mesi uno di reclusione, 15 mila lire di multa, libertà vigilata, pena accessoria; condono di due anni e multa; Balma Natale ad anni 6, mesi 3 di reclusione, 12 mila lire di multa, libertà vigilata, condono di due anni e multa; Canale Giuseppe a 8 mesi di reclusione per favoreggiamento col condono; Lamberti Gioacchino a un anno e mesi 3 di reclusione, 900 lire di multa, libertà vigilata; Menzeglio Margherita a 12 mesi di reclusione per favoreggiamento continuato.

## Cinque anni di reclusione per un pugno mortale

**Milano, 2 febbraio.**

Il panettiere Vitale Mauri una sera dello scorso giugno veniva alle mani con tale Vitale Cozzani e gli assestava un formidabile pugno al naso; producendogli gravissime lesioni. Sopravvenne in seguito un processo meningitico che condusse il Cozzani a morte dopo quattro giorni.

Rinviato a giudizio, il Mauri, comparso dinanzi alla Corte d'assise, ha dichiarato che aveva sferrato il pugno fatale soltanto dopo averne ricevuto uno non meno poderoso dal rivale. La Corte lo ha condannato a cinque anni di reclusione e all'interdizione perpetua dai pubblici uffici.

## L'Ospizio del Gran San Bernardo devastato da una valanga...

**seconda una strampalata notizia**

**Aosta, 2 febbraio.**

Da Basilea era giunta oggi una notizia secondo la quale una grossa valanga caduta dalla pendice del monte sovrastante il valico del Gran San Bernardo avrebbe investito l'Ospizio con tale violenza che il maestoso edificio, nonostante la sua poderosa mole, avrebbe resistito a malapena all'urto. Le finestre e le porte sarebbero state divelte e la neve avrebbe addirittura riempito sale e corridoi, facendo alcune vittime.

Dalle indagini prontamente eseguite risulta che la notizia è completamente destituita di fondamento. Nessuna valanga è caduta nel pressi dell'Ospizio del Gran San Bernardo, ma solo una piccola cornice slavina è caduta dal colle della Fenêtre, molto più in basso, finendo nel fondo valle.

## Le salme delle sorelle Zanoletti al Cimitero di Milano

**Milano, 2 febbraio.**

Questa mattina alle 10, con autofurgone, sono giunte a Milano le salme delle due sorelle Zanoletti, vittime della tragica slavina di Claviere. La scortava il cugino avv. Mario Zanoletti, miracolosamente scampato alla valanga. Le salme sono state trasportate nella cappella del Cimitero monumentale e ricoperte di fiori. Molte le corone, fra le altre quelle del Fascio, del Comune e dei valligiani di Claviere. I funerali si svolgeranno domattina.

## Le truffe di un falso architetto

**La Spezia, 2 febbraio.**

E' qui stato arrestato certo Moroni Alberigo, di 47 anni, nato e residente a Perugia, sedicente architetto, attivamente ricercato dalla Questura di Alessandria, dovendo rispondere di ingenti truffe consumate in quella città a danno di imprenditori edili e di altri. Indosso gli sono stati sequestrati documenti, carte e disegni di architettura, libretti di assegni bancari, polizze di assicurazione, nascchè una distinta notevole di somme che sarebbero state depositate presso una banca francese. All'atto dell'arresto il Moroni ha tentato di fuggire. E' risultato che anche a La Spezia, appena arrivato, egli aveva iniziato la sua trama di truffe.

## NOTIZIARIO ITALIANO

**DA ALESSANDRIA**

Durante i lavori di sterro per l'erigenda sede della G.I.L., in piazza Biffi, un operaio ha rinvenuto un certo numero di monete d'argento e di bronzo del 1600 della Repubblica genovese, le quali sono state consegnate in blocco per essere raccolte nel Museo Civico.

**DA BOLOGNA**

Durante le celebrazioni del primo centenario della Cassa di Risparmio, all'Istituto festeggiato è stata fatta il dono di un'artistica pergamena in cornice d'argento, nonchè di una cartella di 100 mila lire redimibile al 3,50 per cento, a scopo benefico, dono al quale hanno contribuito tutte le Casse e Monti di pegno di prima categoria della Federazione delle Casse di risparmio dell'Emilia.

**DA FIRENZE**

Ha compiuto cento anni certa Ernesta Ricci, che insieme alla figlia Clelilde, di 67 anni, vive presso le nuore pensionate di via Lamarmora, 6. Molti regali le sono giunti da amici, parenti e conoscenti.

**DA VERCELLI**

Nel secondo anniversario della sua avvenuta morte la Centrale a Malca Gubbio presso Megliadi, per la conquista dell'Impero, è stata commemorata solennemente la Medaglia d'oro capitano aviatore Amedeo De Regis Thesauro di Demonte, squadrista vercellese, e alla cerimonia sono intervenute, con la vedova, il bimbo e i parenti, tutte le autorità.

**DA VERONA**

Un duo istruttore a Grezzana ha gettato a terra il tenente Angelo Bertoni, di anni 23, il quale è stato trasportato in fin di vita all'ospedale.


DOLORI

reumatici, sciatici, renali; torcicolli, distorsioni, strappi muscolari scompariranno con poche applicazioni di

LINIMENTO ARNALDI

Nelle Farmacie L. 5 —
Spedito franco L. 5,50

LABORATORIO ARNALDI - Spezia

(Aut. Pref. Spezia n. 10158 - 10-7-1935)

Il giorno 2 corrente alle ore 19 alla presenza del R. Notaio Sig. Borgo dott. Gregorio sono stati imbussolati i numeri corrispondenti ai giorni del mese di Gennaio, in cui i Magazzini rimasero aperti al pubblico per vendita al dettaglio.

Il numero estratto è risultato essere il **14** corrispondente al giorno di venuto **14** gennaio 1938-XVI.

Secondo il regolamento del concorso, tutti coloro che in tale giorno hanno acquistato merci al dettaglio da Avigdor Via S. Francesco d'Assisi 14, Torino - **saranno rimborsati** dell'intero importo presentando il talloncino comprovante l'acquisto fatto


Per le vostre labbra...

Se le volete leggiadre, vivaci e smaglianti, senza alcuna apparenza di truccatura, usate il ROUGE GUITARE (brevi) senza tracce. - Resta inalterato un giorno intero; provate oggi. Vi preferirete sempre. Il successo è garantito. Oltre sono le tinte del ROUGE GUITARE, tutte nuove nella loro luminosa trasparenza. In vendita dappertutto. Modello tascabile grande L. 2,5... Modello medio L. 10. - Tubetto-campione (durata un mese) L. 5. - Esclusivisti (Zelliani & C., via Broggi, 23/5 - Milano.



VIAGGIO DI CARNEVALE
NIZZA MONTECARLO SANREMO
10 FEBBRAIO - 6 MARZO - GIORNI 24 L. 1.375
ABBIAMO POSTI
VIAGGI PERLO FIAT 6 POSTI

abbiate cura dei vostri occhi
BERRY
l'ottico di Torino
OTTICA - FOTO-CINE - RADIO
TORINO: Via Roma 8 ang. Via Cavour Tel. 46-08


## CONSIGLIO PROVINCIALE DELLE CORPORAZIONI DI MILANO

### AVVISO

La *S. A. Fabbriche Italiane Seterie e Affini, Como - F.I.S.A.C.*, con sede in Milano, fondata il 22 dicembre 1906, con capitale versato di L. 31.500.000 diviso in 420.000 azioni del valore unitario nominale di L. 75 e venale, all'8 gennaio 1938, di L. 90, ha chiesto l'ammissione delle sue azioni a quotazione ufficiale nelle Borse di Milano e di Torino.

Milano, 28 gennaio 1938-XVI.

Il Vice Presidente
f.to DONZELLI

Il Segretario Generale
f.to BONINSEGNA

# GLI SPORT

### Dopo i Littoriali invernali dell'A. XVI

## L'ascesa dei giovani e l'affermazione del Guf Torino

I Littoriali della neve e del ghiaccio dell'Anno XVI sono terminati. Nella neve ha vinto, secondo le generali previsioni, il Guf di Milano, mentre negli sport del ghiaccio è riuscito ancora a prevalere il Guf di Torino, dopo non facile lotta con gli aggiurariti avversari di Padova e di Milano. Le classifiche finali della grande manifestazione universitaria di Madonna di Campiglio rispecchiano le reali possibilità delle forze in campo? Crediamo di poter rispondere tranquillamente di sì. Nessuna irregolarità infatti è venuta a turbare lo svolgimento delle gare. Nemmeno si può dire che l'elemento « fortuna » abbia granchè influito, salvo pochissimi casi, su questo o quel risultato e in nessun modo poi sulle classifiche finali.

Hanno vinto dunque i migliori, i più forti in campo. Ma, al di là dei nudi risultati, tre « motivi » predominanti hanno caratterizzato i testè ultimati Littoriali e devono essere segnalati: la sorprendente ripresa dei goliardi torinesi, i progressi di Padova in contrasto col regresso di Bologna, l'affermazione dei giovani.

Il caso di Torino è tipico ed anche assai istruttivo. Venuti a mancare molti dei migliori (vedi Bonichi e Babini passati ad altre città) il Guf Torino si trovò a dover affidare le proprie speranze sostanzialmente, a parte Holzner, ad un manipolo di giovani. Ben cinque degli atleti subalpini, poi, e cioè i fondisti Rosina e Ernesto Rava, i discesisti Falco e Nasi e il saltatore Collino erano totalmente nuovi alle contese dei Littoriali. Avete visto cosa hanno saputo fare. Daniela, terzo nella combinata della due discese, e soprattutto Nasi che, dopo aver conquistato un brillantissimo terzo posto nello slalom, fu sesto nella combinata, apparvero le autentiche rivelazioni dei Littoriali. Tutti gli altri gregarizzarono con non minore impegno e tutti contribuirono validamente nel limite delle proprie possibilità, alla magnifica affermazione finale. Il segreto del successo? Poche pretese ma in compenso molta volontà ed entusiasmo e sopratutto un alto spirito di corpo. Con questo affiatato manipolo e con altri giovani che ha già in riserva il Guf Torino potrà guardare ai Littoriali dell'Anno XVII con ben altre probabilità che non quest'anno.

La stessa cosa si verificò nel pattinaggio. Qui non si può parlare di giovani o almeno di nuovi perchè Agudio e Allaria non sono più delle matricole, per quanto di sia un Cattò che promette assai bene. Agudio scese in gara pressochè privo di allenamento perchè impegnato fin alla vigilia dei Littoriali dalle sue occupazioni professionali; con tutto ciò, sorretto dalla sua classe e da una grande passione, riuscì a conquistare quelle due sorprendenti vittorie che pesarono assai nel punteggio finale dei Littoriali. La squadra di disco sul ghiaccio non poteva fare di più data la scarsa preparazione e il valore delle antagoniste. Comunque, il titolo di Littoriale — il quarto dalla serie — vinto dal Guf Torino negli sport del ghiaccio dimostra che i goliardi subalpini mantengono saldamente le loro posizioni. Si migliorerà assai quando anche la nostra città potrà finalmente avere un palazzo del ghiaccio.

Vincitore negli sport del ghiaccio e secondo nella neve, il Guf Torino intanto è primo nella graduatoria assoluta dei Littoriali invernali con 182 punti all'attivo e con tre punti di vantaggio sul Guf Milano e dodici su quello di Padova. Un risultato oltre ogni dire lusinghiero e sopratutto inaspettato quest'anno che pone gli atleti in maglia azzurra in una posizione di privilegio per i Littoriali primaverili di Napoli.

Il Guf Padova migliora di assai in anno. A S. Martino di Castrozza era stato terzo negli sport del ghiaccio; quest'anno ha scavalcato Milano ed è passato al secondo posto, grazie sopratutto al brillante comportamento della sua fortissima squadra di disco, imperniata su due giocatori della classe di D'Apollonia e Pellegrini. Il progresso è notevole sopratutto nei confronti del Guf Milano che in materia di disco sul ghiaccio ha sempre dettato legge. Nello sci, senza migliorare, è riuscito a mantenere la sua posizione anche se mancante di un elemento come Alberto Rasi, passato, com'è noto, al Guf Ferrara. In compenso ha presentato Dante Weber, un fondista che potrà dare ancora molte soddisfazioni ai colori patavini.

In contrasto coll'affermarsi dei goliardi padovani ha stupito il passo indietro compiuto dal Guf di Bologna, dopo la grande vittoria dell'Anno XV. In effetti, la squadra petroniana non fu molto fortunata; Mario Rasi e Maraldi non apparvero più irresistibili corse a S. Martino; Stagni poi fu costretto al ritiro da una dolorosa caduta. Ma è bello parere Bologna, sempre forte nel fondo, difetta di discesisti e di saltatori, e in genere di elementi di rincalzo.

I Littoriali, manifestazione del contenuto squisitamente sportivo ed agonistico, hanno confermato ancora una volta la loro funzione propagandistica. I frutti si sono visti anche quest'anno a Madonna di Campiglio con i progressi conseguiti dai goliardi di Napoli, di Catania e di tant'altri Guf non certamente in condizioni favorevoli per una pratica attiva degli sport invernali. In più, constatazione confortante, si è notata l'ascesa di molti giovani. Il milanese Angelo Senoner, i torinesi Rosina, Daniela, Falco, Nasi; i genovesi Busancano e Rivetti sono fra questi i migliori, ma dietro di loro stanno parecchi altri suscettibili di progresso. Beninteso, i Littoriali hanno bisogno di energie continuamente fresche per rinnovarsi e per mantenere intatto il loro interesse agonistico. Solo così si soddisfa il compito essenziale di propaganda per cui fu creata questa magnifica manifestazione dello sport universitario fascista.

**Aldo Marsengo**

## Carnera operato a un rene si recherà in America per nuovi combattimenti

**Padova, 2 febbraio.**

Da qualche giorno, cioè si sa, era degente nella clinica del prof. Fastani il pugilatore Primo Carnera, che presentava un'affezione al rene destro. Carnera aveva dichiarato che il medico di Sequals gli aveva riscontrata la presenza di albumina, dovuta a disturbi renali, consigliando il pugile a venire nella nostra città e affidarsi alle cure del prof. Fastani.

Così infatti egli fece, e oggi Primo Carnera è stato sottoposto a un delicato atto operatorio riuscito molto laborioso per le difficoltà incontrate dal valoroso chirurgo, che ha però condotto a termine l'operazione felicemente. Le condizioni di Carnera sono pertanto attualmente buone.

Secondo quanto Carnera stesso ebbe a dichiarare prima dell'operazione, il prof. Fastani gli avrebbe dato assicurazione che dopo l'intervento chirurgico avrebbe potuto continuare nella sua attività sportiva. Il pugilatore aggiungeva che, in seguito alle continue offerte di combattimenti che gli pervengono d'oltre Oceano, egli si recherà, appena le sue condizioni glie lo permetteranno, in America.

## Il Consiglio della F.C.I. si aduna a Milano in vista delle riunioni parigine

**Roma, 2 febbraio.**

Il Consiglio direttivo della Federazione ciclistica italiana si riunirà domani a Milano sotto la presidenza del generale Antonelli. La riunione presenta di pochi giorni il congresso dell'U.C.I. a Parigi, dove contatti saranno presi dai dirigenti del ciclismo italiano con gli organizzatori del Tour allo scopo di ottenere alcune modifiche, per noi indispensabili, all'attuale regolamento del Giro di Francia.

Per quanto riguarda lo scandaloso verdetto che ha privato l'olandese Van der Vlyver del titolo di campione del mondo, la situazione si va rischiarando. Anche il signor Rousseau ha chiesto di esaminare il documento fotografico che stabilisce in maniera inequivocabile la vittoria dell'olandese e il granchio madornale preso dall'ufficio di presidenza dell'U.C.I. La test italiana, sinonimo di buon senso, dovrebbe prevalere nel consesso parigino.

Per quanto concerne il ciclismo a Tokio l'atteggiamento italiano è basato non sulla mia amicizia che lega l'Italia al Giappone, ma anche sulla necessità di non provocare fratture irreparabili fra U.C.I. e C.I.O. Si dovrà trovare un punto di accordo, sia pur minimo, per portare i campioni del ciclismo nell'Impero del Sol Levante. Nella riunione di Milano il presidente della F.C.I. esporrà, dunque, la linea di condotta che la delegazione italiana (la quale sarà composta dal generale Antonelli, dal comm. Ferretti, dal comm. Momo, vice presidente dell'U.C.I., da Girardengo e da Giovanni Bottini commissario di Parigi della F.C.I.) adotterà in merito ai vari problemi che vi saranno trattati.

Saranno esaminate anche altre questioni, fra le quali degna di rilievo quella che concerna la nostra partecipazione al Giro di Francia e le richieste modifiche al regolamento del Giro. A Parigi i nostri si abboccheranno con il signor Goddet, dell'*Auto*, per discutere la proposta italiana, le quali riguardano il numero dei colli, che, come è noto, è stato ridotto a nove e l'entità degli abbuoni. Se le nostre informazioni sono esatte, i rappresentanti della F.C.I. chiederanno che il numero dei colli venga portato da nove a tre minuti.

## I componenti le squadre per la Coppa degli Otto

**Roma, 2 febbraio.**

La gara italo-francese di fioretto e spada, per la Coppa degli Otto, avrà luogo alla sala Wagram di Parigi la sera dell'11 febbraio. Le due federazioni interessate, a quanto annunzia l'« Informatore sportivo », hanno così formato le squadre:

*Italia*: per il fioretto, Marzi e Guaragna, per la spada, Ragno e Edoardo Mangiarotti. *Francia*: per il fioretto, Edward Gardère e Bougnol; per la spada, Schmetz e Pecheux. La giuria sarà presieduta dal presidente della Federazione internazionale: Auspach e per il fioretto sarà composta come segue: un giurato italiano scelto dai francesi (ing. Basletta); un giurato francese scelto degli italiani (Adel); due giurati neutrali, assai probabilmente il belga Breu e il tedesco Rau.

## I campionati italiani di pattinaggio artistico

**Milano, 2 febbraio.**

Si sono svolti quest'oggi al Palazzo del Ghiaccio i campionati italiani assoluti di pattinaggio artistico che hanno dato i seguenti risultati:

Gara individuale femminile: 1. Balla Piera di Milano; 2. Enrici, di Bolzano.

Gara individuale maschile: 1. Bottini, di Milano; 2. Caletti, di Milano; 3. Vigorelli, di Milano; 4. Garrone, di Milano; 5. Guglielminetti, di Torino.

Gara a coppie: 1. Bottini-Mazzi, di Milano; 2. Caletti-Balla, di Milano; 3. Patruno-Stacerp, di Torino.

### NOTIZIARIO

**Tennis internazionale maschile.** — Il torneo femminile di scherma, che doveva aver luogo a Firenze il 12 febbraio, è stato sospeso.

**Giuochi centrali sulla neve a Cortina d'Ampezzo.** — La Federazione invierà la ordinanza ai suoi due delegati, Mazzo e Richardson, di votare contro la proposta di includere nuovamente la corsa campestre nel programma delle classiche, proposta che sarà avanzata al congresso che l'« Internationale Cross Country Union » terrà il 15 aprile prossimo a Belfast.

## La gara di salto al raduno sciatorio ungherese

## Vittoria di Sorensen - Bella prova di Da Col

(DAL NOSTRO INVIATO)

**Budapest, 2 febbraio.**

*Dopo i lodi del « discesismo », il concorso internazionale organizzato dalla Federazione ungherese di sci nei monti Matrohaza, ha visto oggi in lizza gli specialisti del trampolino. Un lotto folto di campioni di grande fama internazionale, fra cui il norvegese Sorensen, il giapponese Iguro, i tedeschi Klopfer, Kratzer e Weishalt, gli austriaci Gaisitner e Reinhardt, ha preso parte alla competizione, alla quale l'Italia era rappresentata dall'asserto Bruno Da Col.*

*Come era da prevedersi, il norvegese Sorensen, pur non realizzando distanze superiori agli altri migliori, non ha stentato a imporsi per la purezza del suo stile; le maggiori lunghezze sono state raggiunte dal tedesco Klopfer, con m. 49, 52, 47, contro 50, 51,50, 51,50 di Sorensen. Da Col viene al secondo immediato di Sorensen e di Klopfer, come lunghezza, non tre salti, assolutamente irreprensibili, di 49,50, 49,50, 51,50. Tuttavia egli non ha avuto la fortuna di incontrare il favore della giuria, la quale ha assegnato dei punti di stile superiore a due altri saltatori, il giapponese Iguro ed il tedesco Kratzer, che sono stati entrambi nettamente inferiori al nostro campione nelle lunghezze dei loro salti.*

*Sorvoliamo sul criterio alquanto discutibile che ha ispirato i giurati del concorso di Matrohaza e limitiamoci a rilevare come Da Col si sia imposto all'ammirazione generale dei tecnici per la potenza del suo scatto e l'allungo perfetto, durante la traversata. L'azzurro ha potuto dar prova di questa ottima qualità malgrado il fatto che i suoi legni non sciuolassero, impedendogli di realizzare la stessa velocità di altri concorrenti.*

*D'altra parte, il nostro Da Col era oggi anche cliquanto sofferente per una contusione riportata alla coxigilia, durante l'allenamento. Malgrado queste condizioni sfavorevoli, il campione italiano ha assolto perfettamente le tre prove regolamentari, a differenza di molti altri quotati saltatori, fra cui i tedeschi e perfino un norvegese, il Wasstöl, i quali hanno registrato delle cadute.*

*Alla competizione odierna ha assistito un pubblico foltissimo. Notata la presenza nella tribuna d'onore del Presidente del Consiglio Duranyi.*

*Stasera oggi a Budapest, la squadra italiana si tratterrà nella capitale ungherese tutto domani per partecipare al banchetto organizzato dalla Federazione magiara, nel corso del quale sarà celebrato il ventiseiquattresimo di esistenza di questa Federazione e sarà proceduto alla distribuzione dei premi.*

**Guido Tonella**

*Ecco la classifica:*

1. Sorensen (Norvegia) p. 340,5 (metri 50, 51,5, 55,5); 2. Klopfer (Germania) p. 338 (49, 52, 57); 3. Iguro (Giappone) p. 333 (47,5, 49, 54); 4. Kratzer (Germania) p. 331,2 (47,5, 49, 54,5); 5. Bruno Da Col (Italia) p. 323,2 (49,5, 49,5, 54,5); 6. Darabosz (Ungheria) p. 325; 7. Weishalt (Germania) p. 321,2; 8. Gaisitner (Austria) p. 319,5; 9. Zenker (Polonia) p. 318,5; 10. Reinhardt (Austria) p. 316,9; 11. Philipa (Cecoslovacchia) p. 301,7; 12. Bochanek (Polonia) p. 301,4.

## Vigilia di Juventus-Torino

### Formazione juventina invariata Il nuovo schieramento granata

Da qualche giorno il tema delle discussioni sportive cittadine è quello della prossima partita di ritorno fra Juventus e Torino. Come si ricorderà, nell'incontro di andata l'eterna questione della superiorità cittadina rimase insoluta, in quanto le squadre chiusero l'incontro col risultato pari di 1-1. La questione viene oggi a trovarsi di nuovo sul tappeto.

Intanto, nel corso della corrente settimana, prosegue attiva la preparazione delle due squadre. Ieri, giornata solitamente dedicata alle prove di allenamento, solo i giocatori del Torino hanno toccato la palla. Alla Juventus si è svolto solo del lavoro atletico, in quanto Rosetta, reputando i suoi uomini preparati a sufficienza, non ha voluto sottoporli all'eventuale rischio di qualche infortunio di gioco. I bianco-neri hanno compiuto alcuni giri di campo, al passo cadenzato e di corsa; si sono misurati in alcuni scatti di velocità, hanno quindi svolto una progressione di esercizi atletici, seguito alla corda.

Nessuna partita di allenamento, dunque: tanto più che l'allenatore juventino non intende, a quanto sembra, apportare alcuna modifica alla formazione con la quale ha ottenuto ultimamente lusinghieri risultati. La preparazione dei bianco-neri si grande incontro proseguirà in questi giorni solo sulla base di lavoro atletico.

I granata, trovandosi costretti a variare lo schieramento della loro prima linea, che contro il Milan non ha fornito una prova eccelsa, hanno ieri, invece, giocato per un'ora, dividendola in due tempi di trenta minuti. Ferrini riprenderà il suo posto

# I quattro compiti delle ali armate

## La scelta degli obiettivi per l'Armata aerea -- Impiego a masse in tattica e in strategia -- L'Armata aerea come avanguardia delle forze armate

I recenti conflitti armati e la guerra di Etiopia e di Spagna hanno mostrato — constata il G. Mecozzi continuando il suo studio — che la guerra aerea contro le popolazioni nemiche spesso non conviene per ragioni diplomatiche o politiche e che, in ogni caso, non porta con sicurezza al collasso della resistenza avversaria. Pur non sostenendo l'idea che le popolazioni debbano restare incolumi per principio, l'A. afferma che l'assenza della guerra aerea è la lotta contro le Forze Armate nemiche, contro le forze in atto piuttosto che quelle in potenza o in elaborazione, ed inoltre, contro i trasporti ed i mezzi di trasporto, categoria di obiettivi che interessa popolazione e forze armate; infine, contro le industrie e i commerci dell'avversario. La lotta contro le forze armate nemiche è, in ogni caso, meno lunga e più decisiva della lotta contro le popolazioni, inoltre è la più necessaria ed urgente: la vera vittoria non si consegue che distruggendo le forze armate nemiche.

### Bersagli grandi e piccoli

Per vari anni è prevalsa l'idea di lanciare l'offesa sopra vaste superficie: città intere da distruggere: perciò la precisione del tiro poco contava. Ma in pratica si è visto che per radere al suolo una capitale nemica occorre troppo peso di esplosivo. Anche se ci si decidesse ad impiegare i gas, l'attacco sarebbe certo più micidiale ma non si spoterebbero i termini della questione. Ma in ogni grande città, tra le molte migliaia di edifici esistono poche decine di centri sui quali l'offesa è altamente redditizia: officine del gas o elettriche centrali telefoniche, sedi di governo, depositi di materiali, ecc. Basta ricercare questi bersagli e solo questi, per ottenere il massimo risultato col minimo dispendio di esplosivo e il minor rischio per una armata aerea.

Prescindendo dal territorio delle grandi retrovie, le regioni in cui, in tempo di guerra, la vita pulsa più fervidamente è la fascia nella quale, oltre alle popolazioni, alle industrie ed ai commerci stanno schierate o in moto le forze armate, cioè nelle retrovie immediate, sulla terra da 30 a non oltre 400 Km. dalla linea di contatto, in mare per un raggio corrispondente e infine, nell'aria sovrastante.

In questa regioni gli obiettivi sono moltissimi, di grande importanza e relativamente piccoli, tali da giustificare la modalità del getto a tuffo, in picchiata, a volo rasente (le quali richiedono come si è detto, l'impiego di velivoli piccoli e maneggevoli, veloci, senza grande raggio di azione, come quelli d'assalto) per ottenere il massimo rendimento dall'esplosivo gettato. Insomma, non tanto conta il carico delle bombe da gettare quanto la scelta dei bersagli da colpire. L'ideale non è di distruggere ciecamente tutto, — il che, fra l'altro, sarebbe impossibile — ma di effettuare l'offesa col massimo rendimento, distruggendo il minor numero possibile di obiettivi, scelti però fra i più sensibili.

Si tratta, insomma, in ciascuna delle fasi del conflitto, di scegliere una determinata categoria di obiettivi e di distruggerla metodicamente — ad esempio si potrebbero distruggere tutte le sorgenti di energia dello Stato avversario, termiche o idriche, oppure tutta l'aviazione avversaria non solo nelle sue basi ma nelle fabbriche di ogni specie, ecc. Con queste distruzioni sistematiche si può determinare una « carenza » che può essere il « punto decisivo » in una certa fase del conflitto. Questo concetto di « carenza » emesso dal generale del G. A. Costanzi e sviluppato dal G. Mecozzi è stato recentemente sostenuto dall'americano Caldwell il quale nell'*Aero-Digest* » del settembre scorso paragona la lotta aerea così concepita al Ju-Jutsu giapponese. Come il Ju-Jutsu, basandosi sulla conoscenza dell'anatomia, insegna a colpire certe determinate parti del corpo dell'avversario in modo che questo divenga incapace di resistere, così l'aeronautica in guerra, possedendo una conoscenza preventiva perfetta dell'organismo avversario, dovrebbe colpire certi punti deboli, paralizzati i quali la nazione resterebbe incapace di resistenza.

Venendo a discutere della importanza dell'autonomia e cioè dei raggi d'azione superiori ai 400 chilometri che il G. Mecozzi richiede per i suoi velivoli d'assalto. Egli sostiene che se la capacità tecnica di questi lunghi raggi d'azione ha importanza virtuale e morale come minaccia, non ha però l'importanza di una efficacia concreta.

Ciò per un triplice ordine di ragioni: anzitutto perchè la distruzione del nemico più vicino è maggiormente fruttuosa (specie moralmente) di quella di un nemico lontano, e gli effetti se ne risentono più prontamente: la *vittoria è tempestività, non lungamento*. In secondo luogo, perchè le difficoltà metereologiche sono tanto maggiori quanto più l'incursione progettata è profonda. In terzo luogo, perchè l'incursione profonda, oltre ad essere difficile è inutile in quanto le guerre di domani in Europa saranno di coalizioni; l'Europa è piccola e poichè è razionale che si parta dalla base nazionale o alleata più vicina all'obiettivo, non vi sono obiettivi nemici a distanza superiore di 3-400 chilometri.

Certo, l'offesa aerea oltrepassa offre possibilità di sorprese maggiori dell'incursione su terra, e il lungo volo sul mare richiede possibilità di navigazione eccellenti quali soltanto i grandi aerei con numeroso equipaggio possono offrire. Argomentazioni analoghe valgono per il bombardamento notturno. Perciò appunto per l'A. l'aviazione di bombardamento vera e propria, all'infuori cioè di quella d'assalto, dovrebbe essere impiegata per le sue possibilità di agire a lungo raggio, soprattutto oltremare e di notte.

### Falangi e gruppi di manovra

L'impiego dell'aviazione a masse deve, secondo l'A. intendersi nel senso che, in un determinato momento, la grande maggioranza delle forze aeree deve concorrere strategicamente verso un determinato obiettivo o un determinato gruppo di obiettivi, ma non già nel senso tattico, con la creazione e l'impiego cioè di falangi aeree che dovrebbero agire di forza senza curarsi della sorpresa.

Comunque, se la falange è l'ordinanza tattica dei bombardieri, quella dell'aviazione d'assalto per l'attacco della superficie consiste in molte piccole unità agenti contemporaneamente contro molteplici obiettivi tentando principalmente di realizzare la sorpresa: il volo rasente è appunto una delle modalità impiegate a tale scopo.

L'effettuazione di azioni molteplici e sincrone, la reiterazione a catena contro gli obiettivi medesimi, la coordinazione di ondate in tempi diversi e contro obiettivi diversi costituirebbero la manovra operativa. Questa manovra si presterebbe a giuocare contro la limitatissima autonomia dei caccia, contro la incertezza del nemico sulla nostra rotta di incursione, contro la limitata resistenza della vigilanza avversaria, contro la non illimitata disponibilità di munizionamento antiaereo ecc. Insomma, si tratterebbe di non rinnovare nell'aria i nefasti dell'attacco frontale e di promuovere invece un vigore tattico particolare consistendo, in luogo di annullarle nell'azione falangitica, le capacità e le energie individuali dei comandanti inferiori.

Indubbiamente, per combattere nell'aria bisogna essere in numero sufficiente, ma i velivoli d'assalto possono, come si più dei bombardieri, riunirsi all'occorrenza in raggruppamenti numerosi. Insomma, la formula dell'A. sarebbe la seguente: *radunarsi per combattere nell'aria, dividersi per bombardare, isolarsi per esplorare.*

Dunque, nel campo tattico, non falangi, ma masse, ma manovra.

Invece, nel campo strategico, l'A. propugna la più integrale applicazione del criterio della massa applicata nel punto scelto come decisivo. Questo *punto decisivo* non è solo uno spazio geografico ma può consistere in una *determinata categoria di obiettivi*, come si è detto esponendo il concetto di « carenza ». La « carenza » più dannosa per il nemico è quella che produce effetti a scadenza più breve. La « carenza » più immediata è quella che incide più direttamente sulle Forze armate (dell'aria, della terra, del mare).

### Unità di concetto d'impiego

Indubbiamente, la lotta contro l'aviazione nemica è indispensabile perchè bisogna conquistare ogni giorno la prevalenza aerea, ma questa lotta non basta; essa è in sostanza difensiva: per conseguire risultati positivi bisogna inoltre colpire l'avversario nel punto decisivo. La determinazione di questo punto decisivo (il quale, come si è detto, potrebbe consistere in una determinata categoria di obiettivi come pure in un determinato settore del fronte terrestre offensivo o difensivo, ecc.) è di spettanza del comandante supremo che deve decidere sotto la piena sua responsabilità.

E' chiaro che il modo più efficace per agire è di operare con unità di concetto; quindi, se gli ordini per l'Armata aerea fossero di partecipare alle operazioni in un settore decisivo del fronte terrestre essa dovrebbe concentrarvi ogni sforzo cercando, per il resto, di mantenere presso a poco l'equilibrio.

Da questo punto di vista, l'Armata aerea non è un serbatoio di forza suppletive da destinare in aliquote sussidiarie a rinforzo delle altre Forze armate, ma in certo modo una riserva strategica generale che il C. S. può gettare istantaneamente al momento opportuno nella bilancia degli eventi politici, economici, terrestri o navali. Solo raccogliendo così tutti i propri sforzi in un determinato senso o in una determinata direzione, l'Armata aerea può divenire *fattore decisivo* di vittoria.

Sarebbe un gravissimo errore — sostiene calorosamente l'A. ripartire l'Armata aerea per assicurarne sempre la cooperazione con le forze terrestri o navali: esistono ragioni permanenti e largamente sufficienti per giustificare l'unità e l'autonomia dell'Armata aerea. Nè l'Esercito nè la Marina, possono oggi fare a meno dell'Armata aerea, ma appunto perciò bisogna, quando il C. S. giudichi che il punto decisivo consista in una azione di cooperazione, essere pronti a portarvi tutte le forze. D'altra parte, i Comandi terrestri debbono convincersi che l'aviazione non è una artiglieria a lunga gittata ma un mezzo di guerra nuovo, il quale deve agire con modalità proprie anche cooperando direttamente. Infatti, nel campo terrestre, ad esempio, la zona di azione più efficace e tipica dell'aviazione non è sulla linea di contatto ma nelle immediate retrovie, ad una trentina di chilometri almeno entro tali linee. Insomma, l'intervento dell'aviazione non può essere sempre garantito nel tempo e nello spazio; esso deve agire sempre secondo la propria natura. La unità di dottrina o meglio, l'unità del concetto di azione deve far sì che ciascuna delle Forze armate cooperi al momento opportuno, evitando però che una Forza armata asservisca l'altra alle funzioni di ausiliaria e ne mortifichi così la potenza.

In quest'ordine di idee giova considerare un caso particolare. Mentre è diffuso il convincimento che l'Armata aerea possa e debba agire fin dalle prime ore del conflitto, è invece certo che anch'essa deve provvedere alla propria mobilitazione, la quale non può attuarsi che con due sistemi: o per *adoppiamento* o per *neo-formazione* delle unità. In entrambi i casi, l'Armata aerea subisce una crisi. L'A. consiglia dunque di ricorrere ad un terzo sistema e cioè di costituire in tempo di pace *stormi speciali* di volontari e di prescelti, completamente organizzati. L'aviazione d'assalto, per la sua duplice possibilità di bombardare e di combattere apparirebbe specialmente indicata per costituire questa avanguardia dell'aria e di tutte le Forze armate, sempre pronta ad entrare in azione.

Tali sono, in breve sintesi, le idee della « tendenza all'assalto » idee in gran parte non ortodosse ma sulle quali la nostra Aeronautica, sempre all'avanguardia, a cosi splendidamente attrezzata e sicura delle proprie forze materiali, morali e spirituali, non intenda fare l'oscurità. Esse, anzi, la divulga perchè costituiscano oggetto di serie ed utili riflessioni e conclusioni.

* * *

## La Camera egiziana sciolta

### Le proteste dei partigiani di Nahas Pascià

Alessandria (Egitto), 2 febbraio.

Il governo di Mahmud, riunitosi nel pomeriggio, ha deciso di sciogliere la Camera senza presentarsi alla seduta che si doveva tenere stasera.

La Camera è composta di 232 deputati, di cui 122 ieri sera hanno assicurato la loro solidarietà a Nahas: per questo il governo ha ritenuto inutile la seduta e ha sottratto ai nahassisti il pretesto di provocare tumulti. Il decreto dice che Re Faruk, vista la [illegible] del Consiglio dei Ministri, scioglie l'attuale Camera. La nuova Camera è chiamata a riunirsi il 12 aprile.

Nahas e i suoi compagni si sono riuniti nella sala faraonica della Camera e si sono rifiutati di uscire non ostante le ingiunzioni della polizia. Si apprende che più tardi la Camera è stata evacuata. Dato l'aumento della popolazione le elezioni porteranno il numero dei deputati a 235.

Attendendo la campagna elettorale i deputati nahassisti ripetono che il governo di Mahmud dovrà lasciare il posto nuovamente a Nahas e a un gabinetto indipendente durante il periodo elettorale; d'altra parte gli ambienti governativi considerano ingiustificate le garanzie richieste dal Wafd nahassista e confermano l'intenzione del governo di rimanere al potere anche durante le elezioni.

## La Ghegeù in Francia

### Perchè venne ucciso il Reiss -- La Grossowsky non sarebbe fuggita ma « prelevata » e portata in Russia per ordine di Mosca

Parigi, 2 febbraio.

La fuga, favorita da troppe evidenti complicità, di Lidia Grossowsky, la russa accusata di correità nell'assassinio dell'ex agente sovietico Reiss, [illegible] a suscitare dovunque grande emozione. Siccome malgrado le misure decise non appena constatata la sua scomparsa, la donna è sempre irreperibile, il procuratore generale presso la corte di Parigi ha presentato una richiesta alla sezione di accusa per ottenere la revoca del precedente decreto che accordava la libertà provvisoria di Lidia Grossowsky dietro cauzione di 50 mila franchi. Riunita in seduta speciale, a porte chiuse, la corte ha revocato il decreto ed ha spiccato un mandato di cattura contro Lidia Grossowsky. D'altra parte la corte dovrà prossimamente decidere sulla domanda di estradizione formulata dal governo sovietico poichè la libertà dietro cauzione non era che una misura provvisoria.

Intanto un giornale parigino riferisce su questo straordinario affare Reiss, di cui la scomparsa della giovane russa non è che l'ultimo atto, particolari caratteristici. Il Reiss fu ucciso in seguito alla dimissioni da lui presentate perchè le rivelazioni pubbliche che egli avrebbe potuto fare sulle ragioni che lo avevano indotto a prendere tale determinazione erano di natura tale da portare grave pregiudizio alla politica estera dei soviets. Non soltanto il Reiss apparteneva all'ufficio di Jegoff quando venne dato l'ordine di fabbricare di sana pianta i documenti che dovevano permettere di fondare l'accusa contro la maggior parte degli ex compagni di Lenin, ma si era trovato in relazione con tutte le personalità diplomatiche che avevano tentato di riannodare le relazioni commerciali con la Germania.

Da qualche tempo la tiepidezza di Reiss era diventata oggetto di meditazioni per i suoi capi. Quando l'ordine di tornare in Russia giunse all'agente segreto Reiss, che in quel momento si trovava a Parigi, egli chiese di riflettere; e dopo aver esitato abbastanza a lungo scrisse il 18 luglio 1937 la sua lettera di dimissioni. Sembra che uno dei capi della G.P.U. si trovasse appunto in quell'epoca a Parigi e la lettera, che doveva decidere della vita di chi l'aveva scritta, gli venne consegnata immediatamente. Reiss credeva di avere ancora qualche settimana di tranquillità dinanzi a sè; ma quando dopo pochi giorni egli si recò in Svizzera fu ucciso.

Quando l'inchiesta condotta dalla polizia del cantone di Vaud si estese a Parigi, vi fu tra le autorità francesi un certo imbarazzo. Lidia Grossowsky era appena giunta alla sede della polizia quando giunsero le autorità diplomatiche dell'ambasciata.

— Mi avevate promesso di evitarmi ogni noia — disse Lidia Grossowsky.

— Sapremo mantenere le nostre promesse — le risposero gli incaricati dell'ambasciata.

Il resto è noto. L'ambasciata sovietica pagò i 50 mila franchi di cauzione e di fece garante dell'innocenza della sua cittadina, innocenza sulla quale il guardasigilli Vincent Auriol e il ministro degli Interni Dormoy, troppo lieti di riuscire graditi a Mosca e di propiziarsi l'amicizia dei comunisti, si guardarono bene di sollevare la più lieve obiezione. Lidia Grossowsky poteva così tranquillamente passare la frontiera.

La *Liberté* deplorando che dopo il ritratto di Litvinoff dal punto di vista della politica estera francese sia ora Yegoff a impartire ordini alla polizia francese, scrive che l'opinione pubblica esige rinnovatrice energiche presso il Governo di Stalin, e, cioè, l'espulsione immediata del dott. Feichtein detto « Beletzky » addetto alla Legazione sovietica in qualità di specialista dell'industria pesante e l'espulsione di tutti gli agenti della Ghepeù, in Francia, prima, fra tutti, la criminale spia Efran. Ma bisognerebbe essere previsti di molta ingenuità per credere che queste richieste vengano prese in considerazione.

Si ha da Varsavia intanto che persone giunte da Mosca hanno recato la notizia che Lidia Grossowsky si trova nella capitale sovietica dove è stata preceduta dal marito. Il governo russo insisteva da tempo perchè essa rientrasse in Russia. La sospettosa polizia sovietica temeva evidentemente che circostanze imprevedibili potessero indurre la donna a fare qualche rivelazione sull'assassinio del Reiss e sui motivi che avevano indotto la Ghepeù a disfarsi di questo suo abile agente. Stando quindi a quanto gli informatori giunti a Varsavia avrebbero appreso a Mosca, la Lidia Grossowsky — conoscendo per esperienza i sistemi seguiti dalla Ghepeù e la sorte generalmente riservata alle persone delle quali essa si serve — non aveva alcun desiderio di ritornare in Russia. Contrariamente a quanto è stato fino ad ora narrato, si afferma quindi che essa non sarebbe fuggita ma che in seguito a ordini ricevuti da Mosca, sarebbe stata fatta salire a bordo di una potente automobile dell'ambasciata sovietica che l'avrebbe condotta direttamente oltre confine.

## Il generale von Blomberg

### Inconciliabile il Ministero della Guerra

Zurigo, 2 febbraio.

I giornali registrano da Berlino la voce che ritengono attendibile, delle imminenti dimissioni del ministro della guerra von Blomberg. Secondo alcune voci anzi le dimissioni, che sarebbero già avvenute, vengono fatte risalire a ragioni private e connesse a un movimento di riassestamento negli alti comandi militari, a cui naturalmente peraltro le dimissioni daranno luogo. Per la successione si parla o del gen. Goering o dell'attuale capo dell'esercito von Frisch, o del generale comandante il corpo d'armata di Monaco, Reichenau. Altri hanno anche parlato dell'ammiraglio von Raeder capo della flotta, ma l'ipotesi viene esclusa essendo von Raeder cattolico e la consuetudine portando che il ministro della guerra sia evangelico. Un'ultima ipotesi infine narrebbe che il Führer stesso prendesse l'« interim »

## Famoso quadro olandese

### venduto per un milione di dollari

Vienna, 2 febbraio.

Per un milione di dollari la galleria Czernin ha venduto a un collezionista inglese il famoso quadro dell'olandese Jan Vermeer van Delft che raffigura l'artista nel suo studio intento a dipingere

# Rappresaglie ebraiche contro i ribelli arabi

## Il contrabbando costiero

Gerusalemme, 2 febbraio.

E' un fatto di cronaca confermato ogni giorno dai bollettini dell'ufficio stampa del Governo che la riscossa degli arabi in Palestina non ha subito alcun tempo d'arresto a anche solo di rallentamento, nemmeno dopo che sono stati introdotti i tribunali militari. Anzi, si direbbe che da allora in poi, gli attentati a colpo non hanno fatto che aumentare di intensità e di audacia, come se gli insorti provassero una volontà di sublime patriottico nello sfidare una stoicismo la forza e il capestro. Dal giorno in cui hanno invece incominciato a funzionare le Corti marziali, gli ebrei non hanno più sentito alcun gusto di rappresaglia ad arma da fuoco. Solo la settimana scorsa si ebbe da parte loro una ripresa di vendetta di razza con l'applicazione della legge biblica del taglione, e la prima vittima della loro ritorsione terroristica è stato un operaio arabo, appena quindicenne, abbattuto con un colpo di rivoltella mentre di buon mattino si recava al lavoro attraversando un quartiere isolato della città nuova. Il sangue di questo povero ragazzo, ignaro di ogni fatto politico, ha segnato l'inizio della nuova serie di rappresaglie da parte dei sionisti. Ecco è stata sferrata di proposito il giorno stesso in cui veniva inaugurata al Governo una petizione perchè fossero rimessi in libertà i detenuti israeliti internati nel campo di concentramento di San Giovanni d'Acri.

Come ammettono anche vari ambienti politici tra gli stessi ebrei questa nuova campagna di vendetta a mezzo di bombe e di rivoltellate è intesa come un monito all'indirizzo della Potenza mandataria perchè non solo abroghi le misure di eccezione applicate ad un gruppo di loro correligionari, senza ombra di processo giudiziario, ma provveda inoltre con mezzi più efficaci alla difesa della incolumità personale degli israeliti in Palestina. In tale contrario i sionisti penseranno essi stessi a tutelare la propria vita e i propri beni contro gli arabi passando alla controffensiva con la medesima arma del terrorismo.

*Le notizie della zona di Gaza* — ove è scoppiato lo scontro tra ribelli e truppe regolari — sono scarse. Una dei soldati britannici rimasti feriti nello scontro è deceduto oggi nell'ospedale militare locale.

La polizia intanto ha proceduto all'arresto provvisorio di trecento persone ed ha avvertito i sindaci dei villaggi della zona che verranno demolite le case dei ribelli qualora offrissero rifugio ai ribelli.

Una notevole recrudescenza di attentati si ebbe la scorsa notte anche a Gerusalemme dove furono segnalati parecchi attacchi a colpi di fucile contro gli autobus della compagnia ebraica e contro le pattuglie militari in diversi quartieri.

Intanto, in seguito a scoperta di contrabbando di armi a mezzo di navi di cabotaggio e velieri peschereci, le autorità britanniche hanno ordinato che nessuno possa a vapore o a vela possa allontanarsi dalle coste senza speciale autorizzazione permesso speciale delle autorità. La sorveglianza costiera è stata intensificata soprattutto nelle vicinanze di Gaza.

Secondo i giornali arabi di Palestina l'incontro di sir Horace Rumbold e sir Ronald Storrs con Aumi Bey Abdulhadi in casa di Mohammed Ali Pascia al Cairo sarebbe stato combinato allo scopo di permettere agli interessati di discutere il problema di Terra santa. Aumi Bey Abdulhadi avrebbe insistito sulla necessità che la Palestina venga trasformata in Stato arabo indipendente e gli ebrei vi rimangano semplicemente come numerosa classe.

P. A.

## 320 mila operai dell'industria automobilistica

### disoccupati in America

Washington, 2 febbraio.

Il Presidente dei lavoratori dell'Unione automobilistica ha presentato a Roosevelt una petizione nella quale riporta le tristi condizioni degli aderenti alla sua Unione. In questa petizione infatti vien riportato che su 517 mila lavoratori dell'industria automobilistica 320 sono completamente disoccupati ed il rimanente lavora ad orario ridotto.

Nella petizione Martin ha chiesto al Presidente la concessione di un sussidio di 130 milioni di dollari. Il Presidente ha promesso di occuparsi personalmente della questione.

## Vescovo jugoslavo

### colto da crisi nervosa dopo una polemica

Belgrado, 2 febbraio.

Il Vescovo Nicolai, dopo aver tenuto una lunga filippica durata tre ore nel concilio del Santo Sinodo contro il compromesso con il Governo, è stato colto da una grave crisi nervosa sopravvenutagli per arma sostenuto violente polemiche con i vescovi propensi alla conciliazione.

LE SCUOLE DELLE FUTURE MAMME ITALIANE. Nella scuola per l'avviamento professionale « Caterina da Siena » a Milano, è stato istituito un reparto per l'insegnamento della puericultura. Alle giovanissime allieve più meritevoli viene assegnata, una volta la settimana, per turno, di seguire il corso pratico in un « Nido » annesso alla scuola, ove alla presenza di apposite vigilatrici le fanciulle provvedono, con commovente passione, alle cure giornaliere dei piccolissimi e graditi ospiti.

MONVISO-HIMALAJA E RITORNO

# Un ballo con tre morti

## Inaugurazione di un ritrovo notturno a Bagdad -- L'oppio ai bambini -- Elogio del Tigri

*Tigri ed Eufrate, come ho già detto, sono la benedizione e la meraviglia di questa terra.*

*Se un giorno dovessero scomparire, la vita in Mesopotamia scomparirebbe in brevissimo spazio di tempo.*

### Alle soglie del mare

*Il Tigri è fiume propriamente trachino; discende lento, ricchissimo d'acque, ricorda il Danubio per la sua vigorosa solennità. Piroscafi a fondo piatto lo percorrono per centinaio di chilometri nei mesi della piena, e durante tutto l'anno è popolato da un'infinità di « kelek », zattere che s'affidano a pelli gonfiate e traverse di legno e nell'acqua si governano per mezzo di lunghe pertiche.*

*Il Tigri, più di qualsiasi altro fiume, sbalordisce; ed è necessario, per coglierne, direi quasi, l'anima, percorrerlo ed osservarlo dal cielo.*

*Nasce dalla Turchia, sul Tauro, e dopo 500 chilometri incede l'Irak; per più di 3000 chilometri questo formidabile corso d'acqua rappresenta l'unica ragione di vita del deserto e della pietraia.*

*Non chiede nutrimento a nessuno sorgente che non sia l'originale, sfida temperature che superano i cinquanta gradi, e non poche volte il cielo, con rade piogge, l'aiuta.*

*E' un vero trionfo di forze maschie che inneggia alla vita, alla ricchezza, ove della vita non esitiamo che segni desolanti.*

*Il Tigri offre l'esempio a Mosul e Baiji, a Tikrit, a Bagdad, poi discende verso il Golfo Persico; vicino a Kut al Amara sente l'odore del mare, ovvero intuisce un'altra potenza che raccoglie e disperde i fiumi più gagliardi... E allora il re e la vita del deserto e della pietraia si lascia cogliere dal panico, non trova l'energia sufficiente a raggiungere con ancora il mare, è spiato da strane incertezze, si sbilenca in acquitrini, abbevera i cammelli, moltiplica le sabbie disegnando ricami simili ai tentacoli d'un polipo, e s'esaurisce sino ad apparire un tisico torrente sonnacchiante in cerca d'umidità; e l'aiuto lo trova. L'Eufrate sorniono, l'attende al varco e al un certo momento succhia il Tigri, presentandosi pronto a ricchiamo al Golfo Persico.*

*Questa è la bellissima storia del fiume miracoloso. Nella storia della natura raramente s'incontrano esempi di simile generosità e abnegazione. Gli studiosi giudicano troppo scientificamente e freddamente alcuni fenomeni naturali. Nel Tigri aviate qualcosa di patetico; d'umano che esorbita dalle precisazioni della scienza.*

*Persino gli Arabi, che pure posseggono meravigliosa fantasia e grande sensibilità, mi sembrano irriconoscenti verso la loro sorgente di vita.*

*Tra le bellissime belle fole che si incontrano sulle sponde del Tigri si possono notare musulmani esaltati, sciiti, ebrei, tutti i sottoprodotti del cristianesimo, come caldei, gregoriani, siriani, ortodossi, ed infine moltissimi Yazidi detti anche adoratori del diavolo.*

*Ma non è solo una fede, nell'antichità, che s'inspirasse alla bontà placida e generosa di questo fiume.*

*Anzi, c'è di più: a Bagdad m'è capitato di udir cantare, assai di frequente, la bellezza d'un certo corso d'acqua che gli arabi hanno battezzato fiume d'oro sulle sponde del quale nascono fiori profumatissimi, a piante di frutta deliziosissime, dove le gazzelle si lambiscono le mani e i capretti impazziscono di gioia.*

*M'hanno accompagnato a vedere questo fiume, ch'io in un primo tempo credevo fosse il Tigri.*

*Non era che una traccia del letto d'un torrentello senza un sol goccio d'acqua; sulle sponde (se pure sponde si possono chiamare) non un filo d'erba. Delle gazzelle s'erano perdute le tracce.*

*Beato fantasia di queste genti che hanno impellente necessità di esaltarsi, di immaginare giardini sulle pietre roventi, fontane freschissime sulle sabbie, e frutta scoppiate tra i cannelli esturi di malaria.*

*Creare, cioè, quello che nell'Irak non esiste.*

### Scheherazade

*Quanto si è scritto, detto, esclamato a proposito di Bagdad?*

*Bagdad è la Dar-es-Salam, soggiorno di pace, degli Arabi, fondata da Al Manzor capostipite degli Abassidi nel 762 d. C., presso i luoghi ove sorgeva l'antica Ctesifonte, per cinque secoli la città fu ingrandita e abbellita dai Califfi sino al 1401, anno in cui fu occupata dalle orde di Tamerlano.*

*Così, in breve, dice la storia. Poi le Mille e una notte danno una mano decisa alla storia.*

*Le Mille e una notte hanno espresso veramente desideri (soprattutto desideri) e speranze del mondo arabo. Nate da antichissima raccolta persiana di racconti, hanno offerto il cuoio agli arabi del Cairo, di Damasco, di Bagdad, del Marocco di creare una collana di storie preziose, che divennero lentamente l'epopea del grande popolo islamico. Nei riguardi del racconto nessuna o poca importanza hanno i luoghi, specie dal punto di vista decorativo. Ne ha molta invece l'antica atmosfera caratteristica al mondo orientale. L'atmosfera segnante, profumata, evattata, ardente, nella quale, per secoli, ha vissuto la gente araba.*

*Il segreto sta nella bella storia di Scheherazade, la bellissima figlia del Gran Visir, che placa le ire di Schahriar, tradito dalla moglie, e che, a sua volta, si vuol vendicare sposando ogni giorno una fanciulla di lignaggio e di straordinaria bellezza, per ucciderla con puntualità cronometrica dopo la prima notte d'amore. Scheherazade, che avrebbe dovuto finire alla stessa stregua delle altre disgraziate giovinette, racconta a Schahriar favole fantastiche, portentose e avvincenti. E continua così per mille e una notte sino a riuscire a far dimenticare al re vendicativo il suo catastrofico proponimento.*

*Il primo racconto delle Mille e una notte non è uno stratagemma a fine di giustificare le narrazioni successive come appare nel Decamerone, ma è la presentazione dell'anima del popolo.*

*Il re sanguinario, all'udire le storie di Scheherazade dimentica l'oltraggio della moglie, ed anche la propria ferocia.*

*I sogni hanno più valore della realtà.*

### Delusione

*Ecco come gli occidentali interpretano l'oriente, e come, ancora oggi, la leggenda del tappeto volante di Bagdad sia l'insegna turistica più accreditata.*

*Chi può credere che Bagdad sia una brutta città sperca e senza carattere?*

*Anche noi, a cavallo del « Libeccio », siamo giunti alla capitale dell'Irak con l'animo commosso in anticipo, con gli occhi ambientati nell'atmosfera pittorica di Dulac, ma poi siamo rimasti tristemente delusi.*

*Dubbi della città che è un ammasso ibrido di tentativi architettonici semi-moderni frammisti a rimasugli orientali, e soprattutto dalla mancanza assoluta di un clima caratteristico e definito.*

*A Damasco la sporcizia disgusta ha una sua fisionomia; qui, a Bagdad, anche la sporcizia è banale, e rimane tale sino a provocare la nausea. Il ponte di barche sul Tigri è forse il monumento più caratteristico.*

*Attorno alla città nemmeno il Tigri riesce ad ammorbidire le terre, i campi sono poco coltivati e secchi perchè, si può dire, non esiste un sistema di irrigazione e anche di drenaggio. Difettano, inoltre, i canalini. Ex Fisrel scriveva un giorno: « Come possiamo noi impiegare le nostre terre, quando i beduini ai quali le ho affittate i terreni sono capaci di scomparire da un giorno all'altro, durante il periodo di maggior lavoro, semplicemente perchè hanno sentito dire che in un certo punto del deserto — magari a 100 miglia — ha piovuto ?».*

*Bisogna poi aggiungere che qui grema l'Inghilterra, la quale s'interessa esclusivamente ai pozzi di petrolio e alla funzione strategica dell'Irak, magnifico ponte fra il Mediterraneo e l'India.*

*Il clima definito (cioè la caratteristica che maggiormente si cerca in questa leggendaria città) manca in quanto la popolazione non possiede uno speciale carattere. Solo i Curdi rappresentano l'elemento fiero e bellicoso, ma non vivono in città in quanto disprezzano i cittadini effeminati di Bagdad... E ne hanno qualche motivo.*

*Ricordo che il giorno ch'io giunsi a Bagdad si inaugurava un ritrovo notturno (anche questa proprio di qualsiasi colore locale); sotto ad otto ragazze europee assai carine cantarellavano ed eseguivano danze un poco sanatiche... Il pubblico era formato quasi esclusivamente da indigeni e da personalità locali. Le ragazze facevano la spola tra un tavolo e l'altro distribuendo sorrisi e mance. Lo champagna correva abbondante mentre specialmente le personalità irachene si disputavano l'onore di un ballo o d'una carezza soppiattiamo. Di qui galanie e bestemmie generali. Com'è finita la lieta serata? In una sparatoria con tre bellissimi morti in mezzo alla sala. Ciò dimostra come gli antichi sogni stiano svanendo, e come abbia più potere una femmina bianca di tutte le bellissime storie di Scheherazade.*

*Hanno perduto la loro personalità, i loro istinti, la loro stessa dignità. Dall'occidente accettano volentieri i vizi mentre non se ne assorbono la civiltà raffinata.*

*Conservano solo alcune consuetudini insomma necessarie al loro quieto vivere. Mi raccontava un nostro eroico medico, il dott. Manpioli, che ha lasciato la salute per compiere opere di umanità nel Kurdistan, che vige nell'Irak ancora l'usanza di somministrare ai bambini di un anno l'oppio affinchè non piangano. Con simili sistemi la mortalità dei bambini da 1 a 5 anni è salita quest'anno al 187 per cento. Edificante bilancio.*

Maner Lualdi

## Scambio di telegrammi

### tra D'Annunzio e Marinetti

Roma, 2 febbraio.

All'accademico Marinetti, che in questi giorni ha tenuto un'applaudita conferenza su « Gabriele d'Annunzio e la poesia futurista » il Poeta ha inviato da Gardone il seguente telegramma:

« Ho pur sempre nell'anima gli squilli della tua veemenza convivale quando ciascuno di noi cava all'altro tante delle ore di amicizia; ma il ricordo è ormai troppo lontano e sono lietissimo che finalmente tu venga a rinnovarlo. Ti aspetto il 10 di febbraio. Dimmi a che ora giungerai perchè io possa riabbracciarti senza indugio e riavere da te il dono della giovinezza. Grazia. Gabriele d'Annunzio, aviatore ».

A questo telegramma che ricorda un famoso banchetto di legionari a Fiume, dove Marinetti brindò per 90 minuti a tutta l'opera di Gabriele d'Annunzio, il scrittore del Futurismo ha così risposto:

« Commosso e ricordando le belle battaglie combattute insieme, spero abbracciarti il giorno 10 febbraio, ore 11. Ti dirò l'entusiasmo che noi fervidi futuristi dell'Impero Mussoliniano, aeropoeti, aeroscrittori, velocizzatori della poesia e delle arti, accendemmo, accendo, accenderò in velocità per l'opera tua italiana, altissima e immortale. F. T. Marinetti ».

## L'idrovolante di Stoppani costretto a scendere in mare

### L'apparecchio in fiamme - Il pilota salvato da un idrovolante tedesco

Roma, 2 febbraio.

*Questa mattina l'idrovolante S-Lama pilotato dal comandante Stoppani (inviato la seconda tappa di ritorno da Natal a Bathurst. Partito alle ore 9 (ora italiana) segnalava alle ore 12 che a 500 chilometri a nord est dell'isola di S. Fernando di Noronha era costretto a rientrare per avarie a un'elica. Serviva nuovamente la isola di S. Fernando di Noronha e alle ore 15 comunicava di volare regolarmente con due motori efficienti e il terzo al minimo e di essere diretto a Natal.*

*Alle ore 15,55 il comandante Stoppani lanciava l'S.O.S. e scendeva in mare a 250 chilometri dalla costa con l'apparecchio in fiamme per cause non ancora conosciute. Partivano in suo soccorso immediatamente da S. Fernando di Noronha un idrovolante e una nave appoggio delle Luft Hansa, mentre da Natal dirigevano sul luogo dell'incidente un apparecchio e una nave appoggio dell'Air France oltre a un altro idrovolante della Luft Hansa. Uno dei due idrovolanti tedeschi riusciva ad amarrare presso l'apparecchio in fiamme e trovava in salvo il pilota Stoppani.*

*Mancano notizie degli altri membri dell'equipaggio.*

## La storica città di Arbe in preda alle fiamme

### Il Municipio e il castello distrutti

Belgrado, 2 febbraio.

La storica città di Arbe, nell'isola omonima dell'Adriatico, è minacciata di distruzione da un violento incendio sviluppatosi nella notte, per cause non ancora precisate, nel palazzo municipale ed estesosi ben presto a vari edifici contigui.

Tanto il municipio quanto il castello principesco, di grande pregio artistico, sono ormai distrutti e il fuoco, con il favore del vento, si estende sempre più. I pompieri locali, impotenti di fronte all'entità dell'incendio, hanno chiesto l'intervento di quelli della isole vicine, i quali stanno affluendo insieme a truppe.

Anche da Sussak sono partite motobarche dei servizi pompieristici di quel porto.

Si apprende intanto che la cittadina è stata evacuata dalla popolazione per ordine delle autorità locali le quali hanno trasferito gli abitanti in altre località dell'interno e anche in isole vicine. L'incendio insieme si estende sempre più e miracolo, vi credono di pompieri e di volontari si

# CRONACA CITTADINA

## I SOVRANI E I PRINCIPI al matrimonio del Duca di Genova

### Il titolo di Altezza Reale alla sposa – Come si svolgerà la cerimonia nuziale

**I testimoni degli sposi – Un ricevimento a Palazzo Chiablese – Riti propiziatori alla Consolata – Il viaggio di nozze**

*E' confermata la notizia, da noi data ieri, della decisione di un ricevimento ufficiale a Palazzo Chiablese nell'imminenza delle nozze fra S. A. R. il Duca Ferdinando di Genova e la contessina Luisa Ricaldone. Il ricevimento avrà luogo il giorno 23 corr. alle ore 21. Vi parteciperanno le Corti delle Loro Maestà e dei Principi, le massime Autorità cittadine e le autorità ecclesiastiche con a capo S. Em. il Cardinale Arcivescovo Maurilio Fossati.*

*A ricevere gli invitati saranno gli augusti sposi, che poi si trasferiranno agli altri Principi che attenderanno nel gran salone. Fra le autorità invitate saranno S. E. il Comandante designato d'Armata gen. Tua, S. E. il Prefetto gr. uff. Pietro Baratono, S. E. Vercellino comandante di Corpo d'Armata, S. E. Ricci primo presidente di Corte d'Appello, S. E. Ferri procuratore generale, il Federale gr. uff. Piero Gazzotti, il Podestà gr. uff. Ugo Sartirana e molte altre autorità cittadine, il gr. uff. Carlo Catalano Prefetto di Venezia, il conte Foscari, Federale e il dott. comm. Alverà podestà di Venezia.*

*Con S. Em. il Cardinale Arcivescovo Maurilio Fossati sarà la Corte, il Capitolo di San Giovanni, il clero Palatino e delle Parrocchie di San Massimo.*

*Saranno presenti le Corti di Torino e le Corti antiche della Casa di Genova e anche le Dame di S. M. la Regina residenti a Venezia. Anche le persone che hanno partecipato alla sottoscrizione per i regali, riceveranno l'invito.*

*L'affetto che ha sempre legato il Duca di Genova alla indimenticata memoria della madre, la compianta Duchessa Isabella, ha suggerito in questa fausta circostanza al Principe il desiderio che il dono che la Città di Torino si era proposto di porgergli in occasione delle nozze sia devoluto a favore di una delle tante istituzioni create dalla madre o a lei particolarmente care. Con squisita delicatezza di pensiero il Duca ha poi manifestato il desiderio che i doni inviati a comprovare l'affetto e la devozione alla Casa Ducale di Genova siano essenzialmente simbolici. Non è il valore ma il pensiero quello che può rendere gradito un dono in simili circostanze. E sempre col pensiero rivolto alla madre Sua Altezza ha disposto che i due paggetti che reggeranno il velo della sposa nella cerimonia nuziale siano scelti fra i bimbi che ospita l'opera «Infanzia derelitta» istituita dalla Principessa Isabella Duchessa di Genova.*

*La cerimonia nuziale si svolgerà, come già è stato pubblicato sei giorni scorsi, nella Reale Cappella del Crocifisso a Palazzo Reale, il giorno 23 del corrente mese alle ore 11. Vi presenzieranno Sua Maestà il Re Imperatore e S. M. la Regina Imperatrice, le LL. AA. RR. il Principe e la Principessa di Piemonte, la Principessa Maria di Savoia, S. A. R. la Duchessa Anna d'Aosta, S. A. R. il Conte di Torino, le LL. AA. RR. il Duca e la Duchessa di Pistoia; S. A. R. il Duca di Bergamo e S. A. R. il Duca d'Ancona, che espressamente ritornerà dall'Africa, S. A. R. la Principessa Bona col cognato Principe Corrado di Baviera e la figlia Principessina Amalia, Giorgio di Baviera canonico di San Pietro; il Principe e la Principessa d'Assia, le LL. EE. il conte e la contessa Calvi di Bergolo, il Duca e la Duchessa Auricoli-Corrado dei Principi Massimo, e S. E. il Grande Ammiraglio Thaon di Revel.*

*Saranno testimoni di S. A. R. il Duca di Genova le LL. AA. RR. il Principe di Piemonte e il Duca di Bergamo e della sposa contessina di Ricaldone S. A. R. il Duca di Pistoia e S. E. l'Ammiraglio Cavagnari Sottosegretario alla Marina.*

*Il Principe ha voluto a testimone della sposa l'ammiraglio Cavagnari, rendendo in tal modo omaggio alla gloriosa Marina alla quale ha dedicato tutta la sua attività di marinaio.*

*Alla cerimonia nuziale saranno inviati oltre la sorella della sposa, signorina Alina Ricaldone, tre cugini: il conte Vezzi di Castelletto, già Federale e podestà di Acqui, la nobildonna Maria Cecilia Maggiori di Villafalletto, e la nobildonna signorina Ernestina dei Marchesi d'Incisa. Vi parteciperanno inoltre le massime autorità di Torino e di Venezia che, come si è detto, avranno preso parte al ricevimento.*

*La presenza dei Sovrani e dei Principi imprimerà al rito nuziale un particolare sfarzo. Le musiche creeranno un'atmosfera di grande suggestività.*

*Quando i Sovrani e i Principi saranno preso posto nella cappella, accompagnerà la sposa all'altare il cugino conte di Castelletto. Il velo della sposa sarà retto da due graziose paggette: bimbi ospitati nell'Opera «Infanzia derelitta», Opera fondata dalla Duchessa Isabella di Genova. E' questo un nuovo omaggio alla memoria della madre che il Duca ha sempre presente ed in particolar modo in questa fausta circostanza.*

*Sarà S. Em. il Cardinale a celebrare il rito, e dopo che il Principe avrà apposta la firma all'atto religioso, questo verrà trascritto, come vuole il protocollo, sui registri del Senato. Per questo verrà espressamente da Roma a presenziare al matrimonio il Presidente del Senato S. E. Federzoni. La trascrizione dell'atto sarà fatta nella ricca sala dei paggi di Palazzo Reale e saranno testimoni di tale trascrizione S. E. il generale Tua e S. E. il Prefetto gr. uff. Pietro Baratono. S. E. Federzoni sarà accompagnato dai conti Rumberti segretario dell'Alta Camera.*

*Subito dopo la cerimonia, che durerà circa tre quarti d'ora, gli sposi parteciperanno ad una colazione intima, quindi seguendo le tradizioni dei Principi di Savoia, che una particolare venerazione hanno sempre avuto per la Consolata, si recheranno a pregare al Santuario. Un'automobile li attenderà all'uscita. Quale itinerario sia stato stabilito per il viaggio di nozze non ancora si sa. Dopo si è che il Duca e la Duchessa di Genova lasceranno Torino per recarsi a Venezia dove già il Principe ha il suo palazzo e la sua Corte. La vecchissima Luisa Ricaldone, col matrimonio, assumerà il titolo e la qualità dell'augusto sposo e di questo uso anche quello di Altezza Reale. Per l'amorevole interessamento della Regina Margherita, il Re Umberto I ha concesso che i Duchi di Genova Principi Sovranini diventassero Principi Reali.*

*Queste le notizie che si riferiscono alle prossime cerimonie. Aggiungeremo ad esse una nota che dimostra quanto affetto S. A. il Duca di Genova abbia trovato fra gli umili. In occasione delle nozze verrà a Torino una larga rappresentanza di pescatori a presentare i loro omaggi e i loro auguri all'Augusto Principe che con tanto appassionato amore si è interessato e si interessa di loro.*

### Il rapporto della Gerarchie del Gruppo « Sonzini »

**Venerdì, alle ore 21,15, nella sala delle riunioni del Gruppo Rionale « Mario Sonzini », terrà rapporto alle Gerarchie maschili e femminili del P.N.F. e della G.I.L. di ogni grado appartenenti al Gruppo stesso.**

IL SEGRETARIO FEDERALE
PIERO GAZZOTTI

**Istituto di Cultura Fascista**

### Il secondo concerto gratuito per il popolo

*Si ricorda che sabato 5 febbraio, alle ore 21, nel R. Conservatorio Giuseppe Verdi in piazza Bodoni avrà luogo il secondo dei concerti organizzati dalla Sezione torinese dell'Istituto Nazionale di Cultura Fascista. I biglietti d'invito, assolutamente gratuiti, si possono ritirare presso la sede dell'Istituto di Cultura Fascista dalle ore 15 alle 19 e presso la Pro Cultura Femminile, gli Amici della Musica, il G.U.F. e i Gruppi Rionali.*

### Il Federale al battesimo di tre bimbi

Nella Cappella della R. Maternità ieri mattina sono stati battezzati tre bimbi ultimi nati di famiglie numerose. Il Federale ha voluto essere presente alla funzione religiosa ed è stato padrino delle tre creature.

Nella famiglia dello spazzino Ugo Veratelli è nata, ultima di una serie di dieci figli di cui otto viventi, una bimba a cui è stato imposto il nome di Rita. Accanto al Federale era la marchesa Morelli che è stata madrina a questo battesimo.

La moglie Pierina del venditore ambulante Pietro Cavagna ha dato alla luce due gemelli che portano così a otto il numero dei bimbi di cui è lieta quella famiglia. Ai bimbi sono stati dati i nomi Gian Franco e Gian Pietro. Alle famiglie dei neonati il Federale ha portato in dono dei corredini che sono stati molto graditi.

### La ripresa del lavoro alla « Villar Perosa »

*La Direzione della S. A. Officine di Villar Perosa « Riv » informa che — riparati i danni conseguenti all'incendio della cabina elettrica — il lavoro verrà ripreso regolarmente per tutti i turni domani venerdì 4. Peraltro gli operai del 3.o turno (notturno) incominceranno regolarmente il lavoro fin da stasera giovedì, alle 22,15.*

### L'amicizia italo-magiara

Il maestro Antonio Fleischer, direttore dell'Opera Reale e del Conservatorio Musicale di Budapest, è stato ieri ricevuto al Rotary. Alla fine della colazione in onore suo e della gentile consorte, dinanzi ad un uditorio numerosissimo di soci e signore, il chiarissimo ospite ha gentilmente eseguito al pianoforte alcune composizioni di Ravel, Liszt e Donhany, applauditissimo. Era presente alla simpatica manifestazione di amicizia italo-magiara il Podestà di Torino. Presiedeva l'avv. Voli. Il musicista è stato presentato dall'ing. Palestrino, il quale ha avuto felici accenni agli ideali che uniscono i due popoli ed alla tradizione comune nel nome di Kossuth.

**Nell'Unione Famiglie numerose**

### Il Consiglio provinciale insediato domenica

La Prefettura comunica:

D'ordine di S. E. il Capo del Governo, il giorno 6 febbraio, alle ore 11, nel Palazzo del Governo (sala dell'ex-Consiglio Provinciale) avrà luogo l'insediamento del Consiglio Provinciale dell'Unione Fascista fra le famiglie numerose.

Per attestare l'altissimo interessamento del Governo Fascista verso le famiglie prolifiche, la cerimonia avrà carattere di solennità.

### Un rapporto alle operaie di Caselle

Ieri mattina la Fiduciaria della Federazione dei Fasci Femminili, contessa Cavalli, si è recata fra le quattrocento operaie degli Stabilimenti Bona, a Caselle. Dopo la visita ad alcuni reparti della fabbrica, la fiduciaria ha intrattenuto le operaie riunite in una sala, rivolgendo loro cameratesche e fervide parole, coronate alla fine da vive acclamazioni al Duce. I dirigenti degli stabilimenti hanno consegnato alla fiduciaria una cospicua offerta per la G.I.L. femminile locale.

**1ª LEGIONE MILIZIA D.C.A.T.**

Questa sera, ore 21,30, gli ufficiali in sede sono convocati a rapporto presso il comando di Legione.

### Il Quadrumviro Michele Bianchi

*Come già comunicato, questa sera giovedì 3 febbraio, nel teatro del Palazzo della Gioventù*

*Italiana del Littorio, in piazza Bernini, alle ore 21 precise, presi gli ordini dal Federale, il fascista dicianovenista Carlo Antonio Avanzi commemorerà il Quadrumviro Michele Bianchi. Autorità, fascisti e popolo sono invitati.*

### Il pronto intervento del Federale per un gruppo di operai senza lavoro

*Come è noto, alcuni giorni or sono, un grave incendio devastò una fabbrica cittadina di materie, per cui la maestranza, composta di 150 operai, dovrà attendere molto tempo prima di riprendere il lavoro. Ieri mattina tre operai dipendenti dalla suddetta fabbrica si sono presentati al Federale, al quale hanno esposto la situazione critica venuta a crearsi nelle famiglie dei 150 lavoratori per la improvvisa disoccupazione. Il Federale ha immediatamente informato della cosa il Podestà, che nella sua qualità di presidente dell'Ente Comunale di Assistenza, ha posto all'istante a disposizione dei lavoratori infortunati una notevole somma di danaro, provvedendo a farla versare al Fiduciario del Gruppo rionale « Odone », nella cui giurisdizione trovasi la fabbrica. Così, con rapidità fascista, prima ancora che i tre operai recatisi dal Federale per chiedere il suo interessamento fossero usciti da Casa Littoria, tutto si era svolto e concluso in modo da assicurare alle numerose famiglie interessate un validissimo aiuto dal Partito e dall'Ente Comunale di Assistenza.*

## Il Federale al rapporto delle Gerarchie allo "Scaraglio,,

### *Ardenti manifestazioni al Duce*

Ieri sera alle 21 il Segretario Federale Piero Gazzotti ha tenuto l'annunciato rapporto alle gerarchie del Partito e della G.I.L. del Gruppo rionale fascista « Luigi Scaraglio ». Il salone del Gruppo stesso era letteralmente gremito di Donne Fasciste e di Camicie Nere, tutti in divisa e al completo del Fiduciario.

Al suo ingresso il Federale è stato vivamente acclamato e salutato dal prolungato grido di « Duce! Duce! » che si è protratto con crescente entusiasmo per alcuni minuti.

Piero Gazzotti ha ordinato il «Saluto al Duce» e, dopo preamboli con stile squisitamente fascista, ha iniziato il rapporto, dicendosi lieto di ritrovarsi periodicamente fra le gerarchie dei diversi Gruppi, uomini di fede provata che servono con amore, con disinteresse, con intelligenza e fede la Causa della Rivoluzione.

Il Gerarca è quindi passato allo scopo precipuo della sua visita al Gruppo Scaraglio, quello cioè di assistere allo scambio di consegne fra l'uscente e il nuovo Fiduciario del Gruppo stesso, rispettivamente i camerati comm. Gino Cobalti e ing. Schirru.

« Gino Cobalti — egli ha detto — è una Camicia Nera che è lungamente servito. Dopo aver retto il Gruppo rionale Scaraglio nel quale ha servito un anno e mezzo, ritorna al Gruppo Sassone dove già fu per ben cinque anni e più. Lo sostituisce allo « Scaraglio » il camerata Schirru, finora ispettore federale e già Fiduciario del Gruppo Casalini ».

Quindi, il Federale ha tracciato le linee di condotta e il futuro lavoro che le Gerarchie debbono compiere per il migliore funzionamento organizzativo e soprattutto per la funzione capillare del Partito, la quale deve sempre più agire in profondità e non soltanto fra le masse dei fascisti.

Egli ha tracciato in rapida e lucida sintesi il funzionamento del lavoro nei quadri, specialmente per ciò che riguarda la fisonomia politica del caposquadra, le direttive intorno al tesseramento e ha ringraziato in pari tempo le gerarchie per il perfezionato sviluppo e perfezionamento del lavoro.

Ha additato, quale solare esempio di instancabile e imponente attività il Duce, il quale insegna a tutte le Camicie Nere come nel sacrificio continuo di ogni ora si costruisca per oggi e per domani nel nome del Fascismo che è legge di disciplina e di volontà.

All'allusione al Duce tutti i presenti sono scattati in piedi acclamando e inneggiando a Mussolini.

Dopo il rapporto, improntato alla più cordiale e cameratesca intimità, il Federale ha assistito al cambio della guardia del Gruppo Scaraglio, dopo di che ha lasciato la sede del Gruppo stesso, mentre ancora i Fascisti acclamavano al Duce.

Accompagnavano il Federale nella visita la Fiduciaria dei Fasci Femminili, contessa Cavalli d'Olivola, e il console Salvetti della G.I.L.

### I ringraziamenti della Milizia

**ai telegrammi augurali del Prefetto**

S. E. Russo, Capo di Stato Maggiore della M.V.S.N., ha inviato a S. E. il Prefetto il seguente telegramma in risposta agli auguri fattigli in occasione del XV annuale della fondazione della Milizia:

*« Assai grato ricambio con viva cordialità augurale saluto da te rivolto alla Milizia nel suo XV annuale ».*

Il Comandante della 1ª Zona della CC. NN. ha risposto al telegramma augurale inviatogli dal Capo della Provincia con la seguente lettera:

*« L'augurio della E. V. riecheggia il desiderio immancabile della Camicia Nera della 1ª Zona di essere sottoposta sempre a più dure prove nella certezza di sempre più fulgide vittorie. Al graditissimo saluto augurale, rispondo quindi con una promessa: le Camicie Nere della 1ª Zona sapranno essere sempre degne del Duce che il mondo ci invidia ».*

### Il 12 febbraio si aprirà la Fiera dei Vini

La Fiera del Vini, la tradizionale manifestazione che ogni anno concorre a rendere più liete le feste carnevalesche, ritorna quest'anno in piazza Carlo Alberto, dove avrà inizio il 12 febbraio e dove si chiuderà il 1o marzo.

Il Comitato ha voluto quest'anno conferire alla bella iniziativa un carattere di particolare elevatezza e signorilità. Sulla sobria ed elegante facciata, eretta con materiali speciali in modo da produrre l'impressione di una vera e propria costruzione muraria, si ergeranno due maestose torri. Nell'interno il grandioso salone ospiterà oltre sessanta espositori. Tutta la svariatissima gamma dei vini italiani sarà rappresentata.

La Fiera, che ha come prima sua finalità la valorizzazione della produzione vinicola italiana e in particolare di quella piemontese, quest'anno, per volontà dei suoi organizzatori, viene ad assumere carattere autarchico in quanto vuole dimostrare che anche i più celebrati prodotti vinicoli stranieri possono essere vantaggiosamente sostituiti dalla produzione nazionale anche nel campo delle qualità più pregiate. Di questa verità sacrosanta il pubblico potrà convincersi visitando la Fiera Vinicola Torinese.

La manifestazione ha incontrato il più vivo successo fra i produttori ed i commercianti e quasi tutti gli stalli sono già stati prenotati.

### Una vendita straordinaria di banane

**L'interessamento delle Autorità per favorire l'utile iniziativa**

Durante tutto il corrente mese di febbraio, nella nostra Provincia, promossa dalla Regia Azienda Monopolio Banane, sarà effettuata una vendita straordinaria di banane. Le autorità cittadine hanno contribuito a facilitare questa utile iniziativa. S. E. il Prefetto ha autorizzato per i negozi ed i banchi di vendita una proroga di orario e la sospensione del riposo festivo. Il Podestà ing. Sartirana ha pure notevolmente favorito l'iniziativa rilasciando il permesso di installare banchetti di vendita in posti centralissimi. E' stata inoltre costituita una speciale commissione di controllo per la qualità del frutto e per i prezzi. Il prezzo massimo di vendita che potrà essere raggiunto nei negozi e sui banchetti è di quattro lire al chilogrammo per le banane migliori, ed i frutti dovranno essere sempre venduti a peso o per le mene e possono essere venduti per unità, purchè il prezzo corrisponda in media al prezzo per chilogramma » come potranno leggere gli acquirenti sui cartelli posti nei banchetti. Così anche acquistando una banana l'acquirente avrà diritto di farla pesare. I reclami verso i trasgressori alle norme di vendita potranno essere indirizzati all'Ispettorato prov. della R. A. M. B., in via Legnano 6, o alla commissione di controllo presso il Sindacato venditori ambulanti.

**Alla Mostra della Montagna**

### Il concorso delle canzoni

Hanno avuto inizio ieri sera, alla Mostra della Montagna le audizioni delle canzoni prescelte dalla Commissione esaminatrice fra le numerosissime presentate al concorso nazionale. Il pubblico che ha affollato il vasto salone ha ascoltato con vivo interessamento le produzioni sulle quali dovrà dare il suo giudizio definitivo per stabilire la graduatoria.

Le audizioni saranno ripetute quest'oggi nel pomeriggio e in serata e continueranno domani sera. Le canzoni sono interpretate dalla Signora Copperi e dal tenore Cravero.

Nella mattinata di ieri, la Mostra della Montagna è stata visitata da oltre 150 allievi dell'Accademia Militare guidati dal colonnello comandante.

Sabato nel pomeriggio nella sala degli spettacoli della Mostra i bimbi del « Nido della Lucciola » rappresenteranno la fantasia montanina in tre tempi appositamente scritta da Giovanni Drovetti « Nel Regno dell'Edelweiss », musicata dal Maestro Edoardo Guerrino. Gli scenari saranno approntati su appositi bozzetti del Prof. Garrano.

### *Calendario operaio*

*Il Direttorio del Sindacato provinciale lavoratori pietra e marmo e gli operai metallurgici dipendenti dalle ditte Chiampo, Chiappa, De Bernardi, De Maria, Dutto, F.I.R.A. e gli iscritti al Sindacato dell'alimentazione dipendenti dalla ditta S.I.R.C.A. sono convocati questa sera alle 21 alla Casa dei Sindacati.*

### Un ballo benefico della « Dante »

All'Albergo Principi di Piemonte il sottocomitato femminile della « Dante » organizza un trattenimento danzante per venerdì 11 corrente, dalle ore 16,30 alle 19. Il ricavato andrà a beneficio della propaganda della lingua italiana all'estero. I biglietti sono in vendita fino tutto giovedì 10 alla Sede del Comitato in via Alfieri 15 (telefono 45-107). Abito da passeggio.

### Una svaligiatore di alloggi arrestato al cinematografo

Nella notte sul 25 novembre u. s. due ladri scalarono l'inferriata di cinta del giardino della casa ove abita il signor Filippo Delpiano, sita in via Don Bosco 62, e tentavano di penetrare nell'abitazione. Il proprietario e la figlia Ines, messi in sospetto da strani rumori, si affacciavano sul giardino e scorgevano i due ladri mentre si davano alla fuga. Il tentato furto veniva denunciato al Comando stazione CC. RR. di S. Donato.

I connotati dei due delinquenti rimanevano fedelmente segnati nella memoria della signorina Ines. Fu quindi, per lei, ragione di estrema sorpresa lo scorgere, l'altro ieri nel pomeriggio, uno dei due messeri. Il riconoscimento avveniva in un cinematografo di via Milano. Mentre il ladro, tranquillamente, assisteva allo spettacolo, la signorina Ines, convintasi che quello era proprio il « suo ladro », usciva dalla sala e si precipitava al Commissariato di P. S. della Sezione Mercadante a narrare lo strano caso.

Due agenti, in compagnia della signorina, si recavano al cinema predetto e arrestavano il mariuolo. Condotto al Commissariato il ladro veniva identificato per tale Edoardo Consola di Giovan Battista, d'anni 33, abitante in corso Vercelli 98.

### Recede dalla querela ma chiede i danni

Tempo addietro venne data notizia, nel resoconto di una causa, della dichiarazione di reciso falso da certo Adolfo Mastrino nei confronti del suo querelante Giusto Trini. Trattavasi di una intricata vicenda della quale erano protagonisti la moglie del Mastrino, Rosalia, l'Adolfo Mastrino ed il Giusto Trini. A seguito delle spiegazioni fornite da quest'ultimo al marito di Rosalia, il Trini aveva reso dalla querela sporta e quelli gli aveva rilasciata una dichiarazione di scuse, con l'intesa che di tale scrittura il querelato non avrebbe fatto alcun uso. Senonchè, trascorsi oltre otto mesi dall'epilogo giudiziario della vicenda, il Giusto Trini residente in una vicina cittadina, in occasione di una nuova disputa col Mastrino, faceva pubblicare, sul giornale provinciale il tenore della lettera di scuse rilasciatagli in addietro. Per il Mastrino la pubblicazione fu ritenuta contraria alle intese corse e lesiva del suo decoro, per cui egli avanti il nostro Tribunale il Giusto Trini chiedendo la sua condanna al risarcimento dei danni materiali e morali da devolversi interamente ad un istituto di beneficenza. In corso di causa deduceva a prova l'accordo intervenuto col Trini di non rendere pubblica la lettera di scuse. Il Tribunale Civile, con sentenza testè pubblicata ha accolto pienamente le sue tesi. Conseguentemente il Tribunale ha ammesso il Mastrino a provare con interrogatorio e con testimoni le circostanze narrate in corso di causa.

### Ospite poco raccomandabile

Certo Secondo Fenoglio fu Federico, d'anni 36, abitante in corso Quintino Sella 139, era amico di famiglia della mercerie Regina Aime in Fantino, proprietaria, della latteria di corso Casale 118. L'altra sera il Fenoglio si recava a trovare detta famiglia. Poco dopo giungeva il marito della signora, che sopraluogo la propria giacca ad una sedia in negozio. Approfittando di un momento in cui era solo, il Fenoglio gli asportava dalla giacca il portafogli contenente 90 lire e dei documenti. E' stato arrestato.

### Mortale malore

Il sessantacinquenne Maurizio Lenati, abitante in via Cigna 13, ieri poco dopo le 19, nel cortile della propria abitazione, colto da malore, si accasciava al suolo. Alcuni passanti avvertivano la Croce Verde che mandava sul posto un'autoambulanza. Trasportato all'Astanteria Martini i sanitari di servizio non potevano far altro che constatarne la morte avvenuta per sincope cardiaca.

**Investito da un'auto.** — Il cinquantottenne Luigi Debenedetti di Ferdinando, abitante in corso Palermo 17, elettricista, ieri verso le 12,30, mentre attraversava a piedi il c. Regio Parco, veniva investito dall'auto n. 16603 TO guidata dal venditore ambulante Giuseppe Benedetto fu Gaspare, d'anni 27, residente a Settimo Torinese. Riportava contusioni ed escoriazioni al ginocchio e alla mano destra, giudicate guaribili in dieci giorni dai sanitari dell'astanteria Martini.

**Bollettino demografico**

2 febbraio 1938-XVI

| | |
|---|---|
| Nati vivi | 49 |
| Nati vivi e morti prima della denuncia | 1 |
| Nati morti | 1 |
| Morti | 36 |
| Matrimoni trascritti | 10 |

### STATO CIVILE

2 febbraio 1938-XVI

**Carsano-Maglioli Lorenzo** fu Carlo, a. 82, di Biella, commerciante, via Bogetti 16 — **Sammartino Gemma** in **Abate-Osga**, a. 31, di Muravassano, agiata, via ai Ronchi 8 — **Lombardi Telfira** v. **Lombardi**, a. 87, di Torino, pensionata, via Rossini 32 — **Cinquerdoni Teresa** m. **Maschia**, a. 29, di Frisco d'Asti, portinaia, via S. Donato 10 — **Zampiccinini Alessandro** fu Carlo, a. 67, di Soave, calzolaio, via S. Giulia 29 bis — **Fusco Giuseppe** fu Lorenzo, a. 83, di Castelborgone, agricoltore, via Montevideo 20 — **Saglione Pietro** di Alberto, a. 54, di Torino, chimico farmacista, via Vitt. Andreis 3 — **Gallarati Angela** fu Giovanni, a. 77, di Casine, casalinga, via Madama Cristina 17 — **Peiretti Gianfranco** di Angelo, a. 7, di Torino, via Frassinetto 41 — **Bergogno Ottavia** fu Michele, a. 64, di Torino, meccanico, via Praly 4 — **Costa Giovanni** fu Giovanni, a. 61, di Leyni, bracciante, via Brandizzo 19 — **Fervaino Maria** v. **Saberaro**, a. 82, di Torino, casalinga, corso Vitt. Emanuele 71 — **Casini Ida** v. **Benzoni**, a. 75, di Firenze, casalinga, via Piacenza 33 — **Gioia Licia** v. **Orietti**, a. 72, di Torino, casalinga, via Pio V 11 bis — **Sajettino Laura** fu Antonio, a. 63, di Torino, casalinga, via Santa Teresa 1 — **Giordino Maria Luigia** v. **Frediani**, a. 66, di Rivoli, casalinga, via Faletto 35 — **Stella Giuseppe** m. **Ze**, a. 72, di Torino, casalinga, strada Mongreno 318 — **Gravetto Carlo** fu Giuseppe, a. 77, di Venaria R., pensionato, via Carrone 4 — **Gallavalle Antonietta** v. **Magona**, a. 69, di Genova, casalinga, via Mazzini 3 — **Serzale Rina** di Antonio, g. 13, di Torino — **Mieni Angela** ved. **Carisone**, a. 87, di Vercelli, casalinga — **Doglioni Caterina** fu Domenico, a. 33, di Narsole, orlatrice — **Vaccaro Mirella** di Pasquale, m. 3, di Torino — **Cervoli Luigi** fu Giuseppe, a. 16, di Passerano Marmorito, invalido — **Trosso Luigi** fu Secondo, a. 76, di Santhià, pensionato — **Marua Teresa** di Battista, a. 34, di Canischio, commessa — **Soggini Maria** v. **Olardi**, a. 77, di Livorno, casalinga — **Fumero Irma** di Antonio, a. 3, di Rosastrcolo di Savigliano — **Nostrano Domenico** fu Giuseppe, a. 53, di Torino, operaio — **Burdisso Maria** v. **Carosso**, a. 66, di Bra, casalinga.

**Seguendo la Cronaca**

### BIANCHI - GIOCATTOLI

I più ricchi assortimenti d'Italia: dall'articolo di lusso al modesto. Continui arrivi di novità.

Grandi Magazzini Bianchi
Entrate: v. XX Settembre e Viotti


**BIANCHI - VALIGERIE**

Tutto il necessario tanto per la gita domenicale che per il viaggio transoceanico: valigette pic-nic, thermos e portavivande, borse con necessario per toeletta, valige in fibra ed in pelle, bauli normali e « cabina », cappelliere, borsette.

Grandi Magazzini Bianchi
Entrate: v. XX Settembre e Viotti

**Croce Bianca**

Richiedete le Caramelle al Pino Silvestre ed all'Eucaliptus-Mentile contraddistinte con *Croce Bianca* in cerchio rosso sull'incarto.

*L. Chiambretto - Torino*

**MOBILI in BAROCCO piemontese**

Artistica lavorazione di fiducia. Assortimento camere. Nessun aumento. Istituto R. Albergo di Virtù
*Via S. Secondo n. 29*

**ARTICOLI PER CARNEVALE**

Originale scelta per balli e serate - Saconney, via De Sonnaz 27

**TAPPEZZERIE in CARTA**

Vendita diretta al pubblico dalla Fabbrica di via M. Cristina, 125.

**CELEBRE CHIROMANTE**

Consigli infallibili Scienza egiziana
**LA PARIGINA**
*(debitamente autorizzata)*: Piazza S. Giulia 11, p. 2°. Orario 10-12, 15-17. Esclusi mercoledì, giovedì.


**TEATRI: Spettacoli d'oggi**

**ALFIERI** (C.so Galli) - 21,15: « Ninetta del verziere » di G. Adami.
**CARIGNANO** (C.so Zaccone) — 21,15: « Il piccolo re » di G. Romualdi.
**ROSSINI** (Via Cavalleggeri) - Ore 21,15: «S. E. di Porta Palazzo di Solferino».
**MOSTRA DELLA MONTAGNA** - Gratis 9-13,30; 14,30-19,30; 20,30-23,30. Ingresso L. 3 e L. 2.
**IMPERIALE**: 17 ts student.; 21 ballo.
**GAY DANZE**: Lezioni. Tratten. 17 e 21.
**SAVOIA DANZE** — Via Lagrange 29 — Grandioso successo — Orchestra **QUINTETTO MARCHETTI** — *Attrazioni - Debutto Laura Secade* — Oggi tè danzante, nuova Orchestra

**Spettacoli cinematografici**

**VITTORIA**: « L'ora del supplizio » con Ann Harding e Basil Rathbone, l.a
**AMBROSIO**: « Charlie Chan alle Olimpiadi » con Warner Oland, Keye.
**CORSO**: « Il fantasma cantante » con Alice Faye (Sciò, Dent. Fox). Ultime.
**CHIARELLA**: Avventure a mezzanotte e nuova fantasia del «Teatro Rivista».
**V. EMANUELE**: 2 film « Mantò rosso » e a rich. Cetà-Crok in «Lui e l'altro».
**BALBO**: « La casta Susanna » con Raimu, Meg Lemonnier, Garat. Prima.
**IDEAL**: Regina della Scala e Varietà.
**STATUTO**: Sono stato io! comicissimo con i Fratelli De Filippo e Isa Pola. Lunedì: « La buona terra ».
**ALPI**: « Il principe e il povero ».
**NAZIONALE**: Eravamo sette sorelle... Bensoni, Tofano, Ganduglio, Riccini.
**MAFFEI**: « Alle frontiere dell'India » e Rivista « Antenati in vacanza »; un atto e 9 quadri di Nizza e Marbella.
**MASSIMO**: « Maschere di mezzanotte ». William Powell, Ginger Rogers. Giallo.
**ITALIA**: « Il principe e il povero ».
**TORINESE**: Amanti di domani. Moore.
**SAVOIA**: Amanti di domani. G. Moore.
**BELDIO**, c. Belgio, 53: « Settimo cielo ».
**REGINA**: « Sentinella di bronzo ».
**ITALIA** Nizza 134, Sangue gitano (col.)
**FORTINO**: Tre ragazze in gamba e Var.
**DIANA**: Legge della foresta (a colori).
**IMPERO** Dove canta l'allodola. Eggerth.
**RADIUM**: Aurora sul deserto e Varietà.
**ITALIANO** Colom. 28, Sentinella bronzo
**VINZAGLIO**: « Nitchevo », Harry Baur.
**P. NUOVA**: Sangue gitano (dalle 10).

**Oggi al BALBO**
**LA CASTA SUSANNA con RAIMU**

(1) comico trionfatore di *Carnet di ballo*) la bella e indiavolata *Meg Lemonnier* e il fine signorile Henry Garat, il più elegante giovane attore del cinema francese.

**Un film tutto da ridere**

che rievoca con fedeltà e vivacità le vecchie glorie del Moulin Rouge e quel travolgente cancan che fu una delle vertigini della danza nello scapigliato Ottocento. Con questo cancan il film è ricco di sale ottico (non confondere col sale attico) e come più acuto condimento c'è molto pepe d'avventura galante, quel pepe che una volta si chiamava di Caienna. Oggi l'inalmente della famosa produzione gilbertiana, è di una evidente comicità, che si propone di far ridere per un'ora e mezza sugli avventurosi casi galanti di un austero padre di famiglia dell'Ottocento, del figlio suo e del futuro genero. Lo scopo è pienamente raggiunto e le risate scrosceranno.

**Oggi al VITTORIA**

L'Ente presenta un film *United Artists* diretto da Rowland V. Lee:

**L'ORA DEL SUPPLIZIO**

E' una drammatica vicenda che trae lo spunto da un originalissimo ed emozionante racconto della celebre autrice di romanzi gialli

*AGATHA CHRISTIE*

Maestra stavolta d'un soggetto che mirabilmente riassume, nella sua stringente e fatale progressione narrativa, tutte le emozioni del film poliziesco e tutto il fascino del film passionale.

**WARNER BAXTER e BASIL RATHBONE** ne sono gli efficaci interpreti, insieme con *Binnie Hale*.

**Imminente al CORSO**
**MILIONARIO SU MISURA**

E' una commedia romantica per eccellenza, ricca di sorrisi e ricca di situazioni comiche.

*Errol Flynn, Joan Blondell* e *Mary Robson* tra i più simpatici dello schermo, sono i protagonisti in questo romanzo dipinto con tonalità piccanti.

**NAZIONALE: Eravamo sette sorelle**
Bensoni, Tofano, Ganduglio, Riccini

**Una stanza che prende fuoco.** — Verso le 14,40 di ieri, un distaccamento di vigili del fuoco si recava a prestare la sua opera in un alloggio privato dello stabile sito in corso Dante 95, in una stanza del quale, a causa di un contatto col camino, mobili e pavimento erano in preda alle fiamme. I danni ai oggetti complessivamente sulla cinquemila lire.

**Arresti.** — Gli agenti del Commissariato di P. S. della Sezione Barriera di Milano, in esecuzione di un mandato di cattura, hanno tratto in arresto tale Marco Luigi Rocco di Luigi, dovendo egli scontare una pena di quattro mesi di reclusione.

**UN PIEDE LISCIO COME UNA MANO**

si ha curando la statica in modo che il peso del corpo appoggi sul piede sufficientemente arcuato e molleggiato.

La calzatura Confort elegante e scientificamente studiata, sostiene con la sua brevettata apparecchiatura interna l'arco del piede liberandolo da ogni sofferenza e callosità e rendendo la marcia elastica e giovenile.

**"CONFORTA,, la calzatura che ad ogni passo una virtù rivela**

**Confort** per uomo e per donne

CALZATURIFICIO DI VARESE

**FERROVIE DELLO STATO**

*SPORT DELLA NEVE*

**BIGLIETTI FESTIVI**

con riduzioni del

**50 %** individuali

**70 %** per almeno 5 persone

**Partenza:** dalle ore zero del giorno precedente il festivo alle 24 del giorno festivo.

**Ritorno:** dalle ore zero del giorno festivo alle 12 del giorno seguente.

**RIDUZIONE DEL 50 %**

FINO AL 20 FEBBRAIO PER VIAGGI INDIVIDUALI E SOGGIORNI DA 6 A 60 GIORNI NELLE PRINCIPALI LOCALITA'

# Teatri-Cine-Concerti

## La novità alla Scala

## Il vivo successo del «Sadkò» di Korsakoff

Milano, 2 febbraio.

Questa sera alla Scala si è avuta la prima rappresentazione dell'attesa leggenda lirica in cinque atti e sei quadri di Rimski Korsakoff, Sadkò, nuova per Milano, ma già offerta al pubblico romano al Teatro Reale dell'Opera. Il Korsakoff, che affidò la sua fama non tanto al riordinamento del Mussorgsky, ma anche a sue proprie, ed in primo luogo alla *Città invisibile*, inaugurata alla Scala due anni fa, al rito, anche con questa che conta notevole caratteristicamente. A quadri delle fiabesche sono alternate vicende leggenda, come quando protagonista si sprofonda nel per raggiungere la mite reggia del Re del mare, quando nella foresta i canti dei fiume si trasformano in leggianti ondine. Molte le e particolarmente interessante la parte musicale descrittivo-pittorica.

Nicola Benois l'opera ha avuto un realizzatore scenico di apprezzabile fantasia. Regista fu Aleksandro Ghyella, che ottenne movimenti di effetto magnifici. L'opera è stata concertata e diretta dal maestro Gino Marinuzzi a interpretazione eccellente fu il tenore Ettore Parmeggiani (Sadkò); Margherita Carosio nella veste della mussorgskiano, lo Scandinavo sottomarino; lo Principessa Schiavo Zaccheroni, Pirini, il De Franceschi, ecc. Meraviglioso pubblico ha applaudito con schietto entusiasmo ogni quadro e ogni atto, evocando quindi al proscenio, con il maestro e gli interpreti, il pittore Benois, il regista e il coreografo.

**ALL'ALFIERI** continuano le repliche della Sinfetta del Verziere di Giuseppe Giacosa, che fin dalla prima sera ha avuto, nella colorita interpretazione di Tina Gallo e dei suoi bravi compagni un lieto successo.

**IL CARIGNANO** stasera riprova del Re di Romanelli. Ora la replica di domani sera, in cui si rappresenterà a prezzi popolari «Il cardinale Lambertini», la Compagnia di Stato Esecuzi si accomiata dal pubblico. Per questa recita sono in vendita i biglietti presso il botteghino. Sabato l'annunciato debutto della Compagnia di Irma ed Emma Gramatica con la nuova commedia di Cantini: «Passeggiata col diavolo».

**AL ROSSINI** la Compagnia dialettale piemontese riprende questa sera la divertente commedia di Amilcare Cavalli: «Una Eccellenza di Porta Palazzo», che già ottenne vivo successo.

## Sullo schermo: *Charlie Chan alle Olimpiadi*, di B. Humberstone

Più dolce, più mellifluo e più pacato che mai, Charlie Chan ritorna, fiancheggiato dal fedele figlio e collaboratore Li, a districare l'enigma d'un altro reboso poliziesco; e spunta nella famiglia un altro rampollo, il fratellino di Li, un ragazzetto di dieci anni che già aveva tutto l'orgoglio e tutta la missione di essere figlio di Charlie Chan. Insomma, fate i vostri conti con questa famiglia di poliziotti cinesi, e, con Charlie Chan N. 1, N. 2 e N. 3, rischiamo di averne per cinquanta o sessant'anni; e non c'è che da sperare nei figli dei figli, perchè cambino mestiere. L'indovinello d'oggi è nella ricerca d'un dispositivo per guidare gli aerei per mezzo della radio. Il dispositivo è stato rubato, con contorno di omicidi; alla fine, naturalmente, Charlie Chan avrà ritrovato la refurtiva e smascherato il colpevole; e l'avrà fatto con quella sua bonomia scorbutica, con la quale pare che dica: «Sciuatemi tanto, non l'ho fatto a posta». Il film si svolge a San Francisco, e Honolulu, sullo Zeppelin del servizio transoceanico, a Berlino durante le Olimpiadi; ormai, con il sistema della coreidetta «trasparenza», tutto è mostrato a portata di mano, e senza uscire dallo studio, il solito interesse da piccola sciarada, i soliti colpetti di scena, la solita accuratezza dei film del genere, levigati e lubrificati quanto occorra a non lasciar stridere gli ingranaggi dell'artificiosa e ben combinato. (Una parola del doppiato. Charlie Chan mostra un telegramma scritto a mano, si compiace di spiegarci che sul modulo sono evidenti macchie di inchiostro, perchè la penna di chi stava scrivendo deve essere caduta, a quel colpo assassino.

Appare il telegramma incompiuto sullo schermo; accuratamente tradotto in italiano, e accuratamente scritto a macchina).

m. g.

## Oggi alla radio

**E.I.A.R. - Milano I, Torino I, Genova I, Trieste, Bolzano, Firenze I (Rec alle 19) Roma II (alle 19 in poi) Firenze II (dalle 20 in poi)**

Ore 7.45: Ginnastica da camera — 8. 13, 14, 17, 20: Giornale radio — 11.50: Angelini e la sua orchestra — 12.30-13: Dischi della voci bianche dell'EIAR diretto dal M.o Consoli — 13.15-13.30: Colloqui di Dino Falconi — 13.30-14: Dischi d'operetta — 14.10-14.50: Cronache del turismo - Borsa. — 16.40: La camerata del Balilla e P. I. — 17.15: Trasm. da Rio de Janeiro: Concerto sceambio Brasile-Italia — 17.50-18.5: Movimento linea aerea dell'Impero - Boll. presagi - Spigolature cabalistiche di Aladino — 19.20: Conv. del Dopolavoro — 19.30-20: Musica varia diretta dal M.o Gallino — 20.30: Conv. di Maria Vessani Bottai commissaria della Società Zoofila romana — 20.30: Trasm. dal Teatro Reale di Roma: «Sigfrido», opera in tre atti di R. Wagner, diretta dal M.o Tullio Serafin - Negli intervalli: Conv. di E. E. Lurie d'Ambra: «Vita letteraria ed artistica» - Notiziario - Giornale radio.

**Firenze I, Napoli I, Roma III, Bari II, Milano II, Torino II, Genova II Roma (onda ultracorta)**

Ore 19: Musica varia — 19.10: Echi del giorno e curiosità — 19.30: «Le giro per il mondo», radio-fantasia di Lucio Ridenico — 20: Giornale radio — 20.30: v. TO I — 20.30: Mezz'ora di concerto: violinista Armando Gramegna; cantatrice Rita Stobbia (al pianoforte M.o Salerno) — 21: Per telefono al terzo programma — 21.10: Concerto bandistico diretto dal M.o Arlandi — 22: «Cantiamo al pianoforte», due pianistico Cheri-Salerno e soprano Nocia Natali (fino alle 23.30).

**Roma I, Bari I, Palermo, Bologna Napoli II**

Ore 21: «Il gladiatore morente», commedia in 3 atti di Gino Rocca. - Indi: Concerto della clavicembalista Rta Marisca Schneider — 23: Giornale radio — 23.15-23.50: Musica da ballo.

**Vienna** Ore 21.30: «Abu Hassan», opera di Weber — **Bordeaux P.T.T.** 21.30: «Cléopâtre», operetta di Hahn — **Lione P.T.T., Nizza P.T.T., Parigi T.E.** 21.30: «Il cuchino», di Lecocq — **Parigi P.T.T.** 21.30: «Sigfrido», opera di Giradoux — **Saarbrücken** 20: Musiche di Schubert e Bruckner — **Londra M. North M., Droitwich** 21.30: Concerto di piano — **Lussemburgo** 21.45: Musica riprodotta — **Oslo** 20.35: Musiche di Chopin — **Lisbona** 22.15: Musiche per trio — **Stoccolma** 20.30: «Tristano e Isotta», di Wagner — **Monte Ceneri**: 21: Concerto in onore a Piero Mascagni.

# Vita finanziaria e agricola

## BORSE ITALIANE

**TORINO**, 2. — Continua con ritmo più calmo il buon orientamento del mercato. Attività rivolta di preferenza alle Sip e Amiata entrambe in notevole vantaggio. Sostenuti tutti gli altri valori senza spostamenti degni di rilievo. Nei Fondi Pubblici progredita la Rendita 5 %.

| TITOLI | Quot. | TITOLI | Quot. |
|---|---|---|---|
| Rendita 3½ | 72 20 | Alcool. It. | 800 — |
| Id. 1. c. | 72 10 | F. C. E. | 20 — |
| Redim. 3½ | 70 05 | Ilsa | 94 — |
| Id. 1. c. | 69 90 | Edison | 345 50 |
| Rendita 3% | 53 40 | Unes | 12 — |
| Id. 1. c. | 53 275 | Savigliano | 1018 50 |
| Redim. 5% | 94 05 | Nebiolo | 362 — |
| Id. 1. c. | 91 05 | Tedeschi | 145 75 |
| B.T.N. 1940 | 102 25 | Monconisio | 228 — |
| Id. 1941 | 102 10 | Ilva | 184 50 |
| Id. 1942 I | 88 05 | Armaide | 18 625 |
| Id. 1943 II | 90 15 | Fiat | 409 — |
| Id. 1944 | 90 — | C. I. R. | 200 — |
| Torino 4½ | 483 — | Schlapper. | 147 375 |
| Id. 5% | 548 — | Mira Lanza | 100 — |
| S. Paolo 4% | 441 50 | Montecatini | 920 — |
| Id. 3½ % | 457 75 | M. Amiata | 118 875 |
| Improv. 3% | 260 75 | Montecatini | 104 50 |
| I.R.I. 4½ % | 487 — | Acqua Pol. | 378 — |
| Elettr. 4½ % | 478 — | Florio | 89 75 |
| Cr. Agr. 4% | 483 — | Venchi-Un. | 88 50 |
| Stet 4% | 497 — | Lane Borg. | 1850 — |
| Lloyd Sab. | 5 80 | Valli Lanzo | 60 — |
| Mediterr. | 374 — | Ital. Stabili | 218 — |
| Meridion. | 551 — | Viscosa | 573 — |
| Torino Nord | 177 50 | Beni Stabili | 218 — |
| Navig. A. L. | 220 50 | Cartiere It. | 154 50 |
| Italgas | 17 05 | Burgo | 344 50 |
| Sip | 76 — | Form Rhus. | 183 — |
| Terni | 292 50 | Silos | 205 — |
| Valdarno | 213 — | R. Zerchari | 89 — |
| Ri-Mare | 453 50 | Gilardini | 115 — |
| Saffa | 551 — | Marelli | 174 50 |
| Talco Graf. | 500 — | S. T. E. T. | 681 — |
| A. N. I. C. | 104 50 | Rumianca | 73 25 |

CAMBI: Parigi 64,45; Londra 95,35; Svizzera 440,50; Svezia 490,90; Polonia 360,80; New York 19; Belgio 321,75; Norvegia 478,50; Cecoslovacchia 66,75; Germania 763,34; Olanda 1062,35; Danimarca 426,35; Canadà 19; Austria 359,19; Turchia 1819; Portogallo 86,39.

**MILANO**, 2. — Centrale 1080; Assic. Gen. 4580; Ferr. Mediterr. 374; Meridionali 446; Costruz. Ferr. 381; Elettrico 55; Cantoni 5650; Fiat 277; Val d'Olona 137,50; Val Tirino 174; Olcese 538,50; Da Angeli 1130; Conte 569,50; Linif. Canap. Nas. 571; Rossari e Varzi 710; Rosondi 575; Tosi 71; Coton. Merid. 290; Un. Manif. 383; Gavardo 740; Rosari 4450; Targetti 131; Cusani 490,50; Bernascconi 132; Safia 571,50; Pacchetti e C. 236; Chatillon 108,25; Ansaldo 66,25; Ilva 245; Metall. Ital. 272; M. Amiata 115; Montecatini 195,75; St. Dalmine 223; Breda 284; Aut. Bianchi 110; Isotta Fraschini 23,25; Fiat 409,50; Off. Reggiane 94,25; Adriat. Elettr. 226,50; El. Piacentina 272; Cieli 356,50; Dinamo 319; El. Bresciana 303; Valdarno 215; Emiliane El. 600,50; Tremo d'Adda 445; Cisalpina privil. 139,50; id. ordin. 115; Esco 92,75; Edison 344,50; id. Posterguele 243; Sip 76,25; Tirso 166; Elettr. Lombarda 257; Meridl. Elettr. 295; Terni 294; Un. Esercz. Elettri 12.025; Tecnomasio 113; Distilleria It. 209,50; Eridania 518; Raffinerie L. I. 585; It. Gas 17.075; Mira Lanza 194; Perroti 11.50; Aedes 112; Fond. Reg. 7% 76,50; Fondi Rustici 109; Beni Stabili 220,25; Saturnia 80; Pastif. Baront 34; Gr. Alberghi 98; Italcementi 243,50; Pirelli Ital. 1580; Pirelli e C. 456; Auto 105; Siluri, Fiume 220; Franco Tosi 599; Safda 79; Toll 956. Cart. Burgo 343; Ind. Edilizie 40,75; Stet 583; Marelli 126; Milano C. 64,35.

**GENOVA**, 2. — Cred. Migl. 4% 445; S. Paolo 4% 442; Ferr. Merid. 847; Mediterr. 374; Meridionali 551; Lloyd Sabaudo 5,80; Alta Italia 3200; La Fede 4; Coton. Merid. 290; Safia 571,50; Montecatini 194,50; M. Amiata 115,50; Ilva 244,50; Ansaldo 66,50; Metalli. Ital. 273; S. Giorgio 303,50; Fiat 409; Un. Es. Elettr. 12.025; Sip 76; Terni 295; Zuccheri 1500; Raffinerie L. I. 587; Pirelli, Ital. 211; Motta 866,50; Aedes 113; Beni Stabili 219; Soda 130; Cart. Burgo 342.

**TRIESTE**, 2. — Premodo 758; Assicurazioni Generali 4540.

**CONSOLIDATI** il Febbraio 1938-XVI

| | Milano | Genova | Roma | Trieste |
|---|---|---|---|---|
| Cons. 1906 | 78 17 | 78 15 | 78 05 | 78 25 |
| Id. 5% c. | 99 87 | 99 85 | — | — |
| Id. 1. c. | 99 85 | 99 85 | 99 40 | 99 60 |
| Red. 3,50% | 70 05 | 70 10 | 70 — | 70 10 |
| Id. 5 % c. | 94 — | — | — | — |
| Id. 1. c. | 94 10 | 94 15 | 94 10 | 94 05 |
| B. N. 1940 | 102 97 | 102 60 | 102 80 | 102 80 |
| » » 1941 | 102 80 | 102 80 | 102 80 | 102 80 |
| » 4% 1943 | 92 15 | 92 30 | 92 20 | 92 05 |
| » 5% 1944 | 98 80 | 98 80 | 98 80 | 99 10 |
| Ved. 3,50% | 88 05 | 88 05 | 88 10 | 88 05 |
| CAMBI: | | | | |
| Stati Uniti | 19 — | 19 — | 19 — | 19 — |
| Inghilt. | 95 15 | 95 25 | 95 25 | 95 25 |
| Francia | 63 40 | 63 40 | 63 40 | 63 45 |
| Svizzera | 440 50 | 440 50 | 440 50 | 440 50 |
| Argentina | — | 5 25 | — | — |
| Belgio | 321 75 | 321 75 | — | — |
| Cecoslov. | 66 75 | — | — | — |
| Germania | — | 763 50 | — | — |
| Olanda | 1062 25 | 1062 25 | — | — |
| Spagna | — | — | — | — |

## MERCATI

**BESTIAME**

**Carmagnola**, 2. — Bestiame da macello: buoi di 1.a sl Kg. L. 65-73; id. di 2.a 54-64; vitelli di 1.a 47-58; id. di 2.a 37-46; manzi da macello 45-60; buoi grassi 45-60; suini grassi 60-69; suini latticonoli per capo 144-196.

**Cascia Mont.**, 2. — Bestiame da macello: buoi al Kg. 34-36; vacche 28-35; vitelli 45-53; manzi 50-110; maiali grassi 54-59.

**Reggio Emilia**, 2. — Bestiame da macello: buoi di 1.a sl Kg. L. 4-4,40; id. di 2.a 3,60-4; vacche comuni 3,50; id. di 2.a 3,90-3,40; manzette e giovanche 4-4,50; bisonchi 3,40-3,90; vitelli da latte di 50-70 Kg. 3,80-4,90; id. di 70-100 Kg. 4,90-5,20. Bestiame da allevamento e da lavoro: vitelli di 50-70 Kg. al Kg. L. 4,20-6; id. di 70-100 Kg. 5-6; buoi 3,80-4,30; vacche 4500-6000 la coppia; vacche vuote da lavoro 3000-3600. Bestiame suino da macello: maiali grassi da 101 a 150 Kg. L. 6,70-6,90 al Kg.; id. oltre 150 Kg. 5,90-6,10.

**Vercelli**, 2. — Bestiame da macello: Buoi al Ql. 400-410; vacche 225-250; vitellini da latte per capo 130-160; vitelli 525-560; manzi 500-540; giovenche a soriana al Ql. 200-220; maiali grassi 650-700.

**Valenza**, 2. — Bestiame da lavoro: Buoi al Kg. 39-32; vacche 28-29, vitelloni 45-46; manzi 38-41; vacche soriane 29-35; giovenche 25-35; manzette 34-45. — Bestiame da macello: Buoi al Kg. 30-32; vacche 27-30; maiali 66-68; vitelloni 41-45; manzi 38-40; sanati 75-76; vitelli 68-73; vacche soriane 30-32; giovenche 25-35; manzette 35-37; lattonzoli per capo 115-125.

**GENOVA**, 2. — Regale al Ql. Kg. 96-100; maiale 88-94.

**Cassia Mont.**, 2. — Granoturco al Ql. L. 76-80; segale 96-100.

**Pescara**, 2. — Granoturco al Ql. 76-87; segale 107-110.

**Torcona**, 2. — Granoturco al Ql. 80-84; segale 94-96; avena 86-92; grano e cruschello (rallzato) 56-60.

**Valenza**, 2. — Meliga al Ql. 88-90; segale 88-90; avena 90-94; farina di meliga cilindrata 115; id. setacciata 110; id. comune 100.

**FORAGGI**

**Cassia Mont.**, 2. — Fieno maggengo al Ql. L. 28-30; agostano 26-30; terzuolo 22-24; paglia di frumento 10-12.

**Pescara**, 2. — Fieno maggengo al Kg. 3,60-3,70; agostano 3,35-3,40; terzuolo 3-3,10; paglia di frumento 1,30-1,40 sciolta; 1,70-1,75 pressata.

**Torcona**, 2. — Fieno maggengo di prato irriguo al Ql. 40-46; agostano 28-30; terzuolo 25-27; fieno di erba medica e di erba trifoglio 28-34; paglia sciolta e pressata 9-11.

**Valenza**, 2. — Fieno maggengo al Ql. 38-39; agostano 36-37; terzuolo 35-37; id. di erba medica 37-39; id. di trifoglio 28-30; id. di trifoglione stagionato 27-30; paglia mista di grano 11-13.

**LATTICINI**

**Reggio Emilia**, 2. — Formaggio grana reggiano-parmigiano 1935 al Kg. L. 11,60; id. 1936 L. 10,20; id. 1937 L. 9,80; burro di affioramento emiliano L. 9,00.

**VINI**

**Cassia Mont.**, 2. — Barbera all'Hl. L. 115-125; comune da pasto 90-95; grignolino a fruso 130-150.

**Pescara**, 2. — Barbera all'Hl. 145-170; comune da pasto 105-115; dolcetto 125-135.

**Valenza**, 2. — Vini da pasto ordinari all'Hl. 90-105; id. selezionati 115-120; barberali comuni 125-145; id. variati 140-150; barbere usuali 155-160; id. superiori fini 165-170; vini neri e bianchi fini per bottiglie 190-195; vini stravecchi di marca 250-265; vermi 205-230.

## Mercato dei cotoni

**New York**, 2 (chiusura cotoni). — Disp.: tend. sostenuta; Middling 8,62. Futuri: tend. sport. sostenuta; tend. chius. sostenuta. Febbraio 8,40, marzo 8,43, aprile 8,46, maggio 8,51, giugno 8,56, luglio 8,59, agosto 8,63, settembre 8,67, ottobre 8,71, novembre 8,72, dicembre 8,74, gennaio (39) 8,77.

**New Orleans**, 2. — Disp.: Middling 8,64. Futuri: marzo 8,56, maggio 8,64, luglio 8,70, ottobre 8,91, dicembre 8,84, gennaio (39) 8,87.

## BOLLETTINO METEOROLOGICO

2 Febbraio 1938 - XVI

| Località | Mass. | Min. | Prior. | Cielo | Mare |
|---|---|---|---|---|---|
| Torino | 6,0 | — 1 | sten. | ner. | — |
| Genova | 10,0 | — | var. | misto | mosso |
| S. Remo | 14,0 | 9,0 | sten. | » | » |
| Milano | 6,0 | 2,0 | » | cop. | — |
| Venezia | — | — | — | — | — |
| Trieste | 7,0 | 3,0 | var. | piov. | mosso |
| Trento | 3,0 | — 3 | dim. | cop. | — |
| Bologna | 3,0 | 1,0 | sten. | ner. | — |
| Firenze | 9,0 | 4,0 | dim. | piov. | — |
| Ancona | 8,0 | 5,0 | » | » | mosso |
| Rimini | 6,0 | 3,0 | sten. | cop. | » |
| Roma | 13,1 | 2,8 | » | » | agit. |
| Napoli | 12,0 | 6,0 | sten. | » | mosso |
| Bari | 12,0 | 3,0 | dim. | » | » |
| Taranto | 13,0 | 6,0 | sten. | » | mosso |
| Catania | 13,0 | 6,0 | var. | ser. | » |
| Messina | 16,0 | 9,0 | dim. | misto | agit. |
| Cagliari | 14,0 | 8,0 | » | piov. | agit. |
| Tripoli | 17,0 | 7,0 | » | cop. | mosso |
| Bengasi | 18,0 | — | sten. | misto | agit. |
| Rodi | 17,0 | 11,0 | » | cop. | mosso |

Dolorosissima agonia chiudeva la terrena giornata di

**Zo Giacinta**

Ne danno partecipazione:
il marito,
i figli, le nuore, i nipoti e parenti tutti.

I funerali avranno luogo giovedì 3 corr., alle ore 16,30, partendo da via Cesare Battisti n. 7.

Pompe Funebri Camerini - Tel. 44089

La **S.O.A.T.** partecipa la morte della Signora

**Zo Giacinta**

madre del titolare Signor **Zo Giuseppe.**

Pompe Funebri Camerini - Tel. 44089

Improvvisamente spirava stamane dopo una laboriosa vita

**Sargian Dott. Piero**

**Chimico-Farmacista**

Ne danno il dolorosa annuncio il figlio **Aldo**, papà e mamma, i fratelli **Giovanni, Isidoro, Giacinto, Ignazio, Angelo,** la sorella **Rosa** colle rispettive famiglie, l'affezionato amico Signor **Grosso** ed i colleghi dell'ufficio di tariffazione Sindacato Farmacisti. I funerali avranno luogo giovedì 3 corr. alle ore 16,30 partendo da via Vittorio Andreis, 3.

Pompe Funebri Castellano - Tel. 41292

All'età di anni 73 è mancato ai suoi cari

**Luigi Galottino**

Ne danno partecipazione il figlio **Giacomo** colla moglie **Teresa Accosato** unitamente ai parenti tutti ed alla fedelissima **Nina Viale.**

I funerali avranno luogo giovedì 3 corr., alle ore 16,30, partendo da via Silvio Pellico, 9. Interpretando i desideri dell'Estinto non si accettano fiori e la famiglia non prenderà il lutto.

Pompe Funebri Castellano - Tel. 41292

Munita dei Conforti Religiosi spirava

**Elora Maddalena v. Cavallo**

Ne danno il triste annunzio il figlio **Mario** e famiglia, la figlia **Ida** col marito e parenti tutti.

I funerali avranno luogo venerdì 4 corr., alle ore 10,30, partendo da via Asti, 4-bis.

Pompe Funebri Genia - Telef.

La **Ditta G. A. GARPANO di L.** annuncia con immenso dolore la perdita di (11421

**Lorenzo Carpano Maglioli**

padre amatissimo dei titolari.

Biella, 2 febbraio 1938-XVI.

Sabato 5 febbraio in Santa Barbara si celebreranno Messe consecutive dalle 9,30 alle 11 a suffragio del buon

**Dottore Pietro Moretto**

La famiglia, riconoscente, ringrazia quanti le si uniranno nel mistico ricordo. (11427

## MEMENTO

Venerdì 4 corr. mese, ricorrendo il primo anniversario di morte della compianta **DIGE LAUGERI LAVAGNINI** sarà celebrata Messa solenne di suffragio alle ore 9,30 nella Parrocchia di N. S. della Grazie (Crocetta). La Famiglia ringrazia quanti vorranno intervenire alla mesta funzione. (11361

Nel 3° anniversario della morte del compianto **Dav. PAOLO COTTINO** verranno celebrate stamane 3 febbraio Messe di suffragio alle ore 7 alle 11 nella chiesa di San Carlo ed alle ore 11 nella Cappella di Famiglia del Cimitero. La Famiglia ringrazia quanti vorranno unirsi nel ricordo e nelle preghiere

In suffragio delle anime elette di **MADDALENA ed ENRICO SOPETTI** venerdì 4 febbraio nel Santuario della Consolata saranno celebrate Messe dalle 9,30 alle 11,30.

Venerdì 4 febbraio alle ore 11 in Duomo verrà celebrata una Messa in suffragio della compianta Signora **VIRGINIA FERRI GERMANO.**

Stamani 3 febbraio ore 11, nella Parrocchiale di S. Barbara verrà celebrato un funerale in suffragio della compianta **NEGRO MADDALENA EERVA.** (11011

Nel 1° anniversario della morte del compianto Signor **BUSLLIO Dav. PIETRO** impresario, nella Parrocchia di Gesù Nazareno alle ore 10 del giorno 4 febbraio verranno celebrate Messe in suffragio. La famiglia ringrazia le anime buone che si uniranno alle loro preghiere

# Pubblicità Economica

**1) AVVISI**
**D' INDOLE COMMERCIALE**
*L. 1,80 per parola - Minimo L. 18*

**ARTICOLI** carnevale cotillons, stelle filanti, coriandoli, cappelli carta, palline, trombe, intonarumori, maschere ecc. Globi, lanterne, ghirlande, salvietine, tovaglie carta. Chiedere Metipo. Carlinleria Gay, Corso Appello 14. Ingrosso dettaglio. 196

**ASSORTIMENTO** cuscinetti, sfere, rulli, supporti, trasmissioni, qualunque misura, materiale nuovo, occasione, trovarete Casa Cuscinetto, corso Vittorio 29. 159

**CINDRIE** cuoio come nuova vendesi economico. Corso Alessandria 8, Asti. 31134

**CITTÀ** autotrasporti eseguisce qualsiasi lavoro città provincia. Scrivere cassetta 107 B, Unione Pubblicità Italiana, Torino. 31355

**FERRO** cemdino, quadro, trafilato, portarelies, filo ferro reggetta, chiodi, materiale nuovo, liquido. Giacosa 1 bis. 139

**LIQUIDIAMO** presi buoni utensili per metalli, legno; seniel laminati, trafilati, fabbricando attualmente solo utensili supergrapidi «Brocile». Chalifer, Via Bosco 32. 11191

**MAGLI** Buchi, stanza 50-128 liquida Stabilimento corso Tortona 50.

**TRAPANI** Bandiera fore 35 a 50 abraccio 600 a 1500, altri colonna fore 25 a 30 occasione liquida Stabilimento corso Tortona 50.

**PIALLE** ferro, prismatiche 3200 x 1000, limatrici corsa 300 x 900, occasione, liquida Stabilimento corso Tortona 50.

**RITIRO** commerciio, vendo scaffali, scrivanie, Emilio Imberti, via Bogino 9. 31307

**TONNI** prismatici da 1 a 4 metri, frontale piatto diametro 1800, liquida Stabilimento corso Tortona 50. 139

**MECCANICA** San acquista brevetti, licenze, costruzioni meccaniche di precisione, fresature, rettifiche. Via Barolo 30. 31196

**FUTRELLES** sonde, Decauville, lamiere, betoniere, cassetarli smaltenti. Scrivere Bonfanti, Acqui 41. 11062

**SCONTRO** locali, vendo assortimento completo parti ricambio autoveicoli, cosmetici sfere, gomme piene, semipneumatiche, ruote, bulloneria, ferro vario, dischi lamiera. Garage, via Cibrario 57. 132

**TORNIO** revolver passaggio barra 65 nuovo vendesi. Scrivere cassetta 91 L, Unione Pubblicità Italiana, Torino. 31295

**2) ARTIGIANATO**
*L. 1,80 per parola - Minimo L. 18*

**MOBILI** Moriotti Casili specializzato fabbrico artigiana. Corso Brescia 1 bis, Torino. 31044

**3) SOCIETÀ', CAPITALI, RILIEVI GERRIONI AZIENDE**
*L. 1,80 per parola - Minimo L. 18*

**A.** Affarone, latteria centrale 850 litri, 28.000. Demaria, Garibaldi 82. 11446

**A.** A. Tabaccheria, bottiglieria vendesi 25.000 permutasi piccolo negozio. Galoppo, Milano 10. 11446

**ABBIAMO** avviatissimo bar bottiglieria centrale 28.000 occasionissima. Garibaldi 18, Corticelli. 11428

**ABBIAMO** rivendita pane kg. 130 kg. vendesi 24.000. Garibaldi 18, Corticelli. 11429

**A.** Grandioso alimentare 1500 giornaliero urge cedere. Pizzorno, Garibaldi 30. 11110

**A.** Latteria centrale 340 litri garantiti cede 28.000. Rapida, Lagrange 39. 31317

**ALBERGO** Caccia Reale, Biella, cedesi ottime condizioni. Rivolgersi direttamente. 895

**ASSOCIO**, simetta fabbrica articoli vasto consumo, suscettibile grande sviluppo. Rivolgersi Carmagnola, 12 San Massimo, Torino. 61361

**AVVIATO** negozio ottimamente centrale rimetto prezzo mite. Bernardino Galliari 23. 11302

**A** 5000 cedo negozio tintoria rimagliatura calze. Boria, Statuto 10. 11401

**CAPITALE** cerco per acquisto farmacia, garanzie, interessenza. Scrivere cassetta 161 B, Unione Pubblicità Italiana, Torino. 11430

**CHIOSCI** licenza salumeria volendo mobile, marmi, affettatrice, negozio vuoto centralissimo. Albertina 35. 31196

**CEDESI** trasloccabile rivendita pane pasticceria pasta generi drogheria vetro legno mobile moderno, automatiche. Albertina 27, Emporio. 31127

**CERCASI** persona distinta apporti cestomila piccola industria autarchia chimico fotografica utile sicuro, trattative serie. Chigo, Abruzzi 46, Milano. 1042

**CONFETTERIA** rivendita centralissima, moderna, 300 giornaliere, 12.000. Safia, Settembre 58. 11406

**CUCINA** casalinga caffè saprosso, vicino cassine, 10.000; cambierebbesi cantina anche campagna. Safia, Settembre 58. 11407

**LATTERIA** gelateria angolare litri 238 garantiti cedo 18.000. Napoli, Montenevoso 2. 31218

**OCCASIONE.** Cinema unico paese paziale vicinanze Torino causa partenza Africa rimettesi. Scrivere cassetta 182 H, Unione Pubblicità Italiana, Torino.

**RIMETTESI** avviato negozio parrucchiere per causa famiglia. Giulio Cesare 109.

**RIMETTO** elegante alloggio mobiliato, volendo pensione. Gollo 3, 63-930.

**URGE** socio affiancarsi amministrazione azienda con stipendio, volendo alloggio. Apporto 60.000. Scrivere cassetta 177 H, Unione Pubblicità Italiana, Torino. 31184

**3000** commerciabili lasciano 300 cedesi causa partenza, Boria, Statuto 10. 11404

**RAPPRESENTANTI VIAGGIATORI PIAZZISTI**
*L. 1,50 per parola - Minimo L. 15*

**4)**

**CERCASI** abile viaggiatore pellami e calzature per il Piemonte, pratico articolo, referenze e posti occupati. Scrivere cassetta 83 L, Unione Pubblicità Italiana, Torino. 31372

**CERCASI** produttore autoirasporti fra città provinciale, forte personale. Scrivere cassetta 107 B, Unione Pubblicità Italiana, Torino. 31254

**STABILIMENTO** cerca rappresentanti e produttori articoli stampati bachelite. Scrivere cassetta 173 H, Unione Pubblicità Italiana, Torino. 31178

**CERCASI** persona distinta apporti centomila piccola industria autarchia chimico fotografica utile sicuro, trattative serie. Chigo, Abruzzi 46, Milano. 1042

**CONFETTERIA** rivendita centralissima, moderna, 300 giornaliere, 12.000. Safia, Settembre 58. 11406

**CUCINA** casalinga caffè saprosso, vicino cassine, 10.000; cambierebbesi cantina anche campagna. Safia, Settembre 58. 11407

**LATTERIA** gelateria angolare litri 238 garantiti cedo 18.000. Napoli, Montenevoso 2. 31218

**OCCASIONE.** Cinema unico paese paziale vicinanze Torino causa partenza Africa rimettesi. Scrivere cassetta 182 H, Unione Pubblicità Italiana, Torino.

**RIMETTESI** avviato negozio parrucchiere per causa famiglia. Giulio Cesare 109.

**RIMETTO** elegante alloggio mobiliato, volendo pensione. Gollo 3, 63-930.

**URGE** socio affiancarsi amministrazione azienda con stipendio, volendo alloggio. Apporto 60.000. Scrivere cassetta 177 H, Unione Pubblicità Italiana, Torino. 31184

**3000** commerciabili lasciano 300 cedesi causa partenza, Boria, Statuto 10. 11404

**RAPPRESENTANTI VIAGGIATORI PIAZZISTI**
*L. 1,50 per parola - Minimo L. 15*

**4)**

**CERCASI** abile viaggiatore pellami e calzature per il Piemonte, pratico articolo, referenze e posti occupati. Scrivere cassetta 83 L, Unione Pubblicità Italiana, Torino. 31372

**CERCASI** produttore autoirasporti fra città provinciale, forte personale. Scrivere cassetta 107 B, Unione Pubblicità Italiana, Torino. 31254

**STABILIMENTO** cerca rappresentanti e produttori articoli stampati bachelite. Scrivere cassetta 173 H, Unione Pubblicità Italiana, Torino. 31178

**VISITO** tutte le stamperie tessuti cotonifici lanifici nazionali, cerco incarico collocamento materie prime, prodotti chimici. Scrivere cassetta 174 H, Unione Pubblicità Italiana, Torino. 31179

**5) OFFERTE D' IMPIEGO**
*L. 1,50 per parola - Minimo L. 15*

**ABILI** lavoranti sarte confezioniste urgono. Tortonese, via Cavour 15 ter. 31182

**AIUTO** contabile preferibilmente signorina praticissima macchina scrivere contabilità disponibile subito. Indicare pretese, posti occupati, referenze. Scrivere cassetta 68 L, Unione Pubblicità Italiana, Torino. 61287

**ASSICURAZIONI** Centenaria Compagnia inizierà prossimamente turno corso avviamento professionale produttori Vita. Indennità di presenza, assunzione dopo esito favorevole, possibilità carriera. Scrivere cassetta 181 H, Unione Pubblicità Italiana, Torino. 31192

**ASSUMEREBBESI** segretaria pratica parlata doppia, libri paga, dattilografia, bella calligrafia, pretese, referenze richieste. Scrivere cassetta 186 H, Unione Pubblicità Italiana, Torino. 31395

**CALZATURIFICIO** cerca abile montatore a macchina (cementi fissi) e tranciatore cuoio. Scrivere cassetta 97 L, Unione Pubblicità Italiana Torino. 61310

**CAPO** verniciatore pratico cristallizzati grassello sprayno, cerca importante stabilimento. Scrivere cassetta 101 L, Unione Pubblicità Italiana, Torino.

**CARPENTIERI** e falegnami provetti assume impresa ing. Gazzera, lotto IV, Fiat Stupinigi, Torino. 61253

**CERCANSI** giovani massimo 20anni con svelta e chiara calligrafia. Scrivere cassetta 100 L, Unione Pubblicità Italiana, Torino. 61330

**CERCASI** abile operaio pellicciaio. Scrivere Fratelli Prova, Alessandria. 1038

**CERCASI** persona (uomo) età matura, buona coltura, per attività retribuita. Indicare studi, precedenti impieghi e attività, età, ecc. Scrivere cassetta 165 B, Unione Pubblicità Italiana, Torino. 11291

**CAPPELLERIA** apprendista lavori ufficio svelta bella calligrafia, serve importante industria. Scrivere cassetta 168 H, Unione Pubblicità Italiana, Torino. 31163

**IMPORTANTE** stabilimento Torino, cerca abilissima stenodattilografa, per supplenza quindici giorni, eventualmente perogabile. Scrivere cassetta 155 B, Unione Pubblicità Italiana, Torino. 11388

**INGEGNERE** esperto lavorazioni meccaniche, altro giovane conoscenza organizzazione tecnica officina occorrenti. Scrivere cassetta 101 L, Unione Pubblicità Italiana, Torino. 31130

**INGEGNERE** esperto lavorazioni meccaniche, altro giovane conoscenza organizzazione tecnica officina occorrenti. Scrivere cassetta 101 L, Unione Pubblicità Italiana, Torino. 31130

**MECCANICI** offresi ore libere piccola contabilità. Scrivere cassetta 199 H, Unione Pubblicità Italiana, Torino. 31214

**MAGAZZINIERE** pratico commercio, corrispondenza francese, inglese, spagnolo, offresi mitì pretese. Scrivere cassetta 180 H, Unione Pubblicità Italiana, Torino. 31190

**MAGAZZINIERE** 42anno, praticissimo contabilità, bilanci industriali e commerciali, esiti produzione, già capo contabile presso primaria azienda, offresi importante ditta. Scrivere cassetta 183 H, Unione Pubblicità Italiana, Torino. 31199

**SEGRETARIA**, contabile, lunga pratica lavori ufficio, pensioni felic

# CRONACA CITTADINA

## I SOVRANI E I PRINCIPI al matrimonio del Duca di Genova

### Il titolo di Altezza Reale alla sposa – Come si svolgerà la cerimonia nuziale

**I testimoni degli sposi – Un ricevimento a Palazzo Chiablese – Riti propiziatori alla Consolata – Il viaggio di nozze**

*E' confermata la notizia, da noi altra volta accennata, di un ricevimento ufficiale a Palazzo Chiablese nell'imminenza delle nozze fra S. A. R. il Duca Ferdinando di Genova e la contessina Luisa Ricaldone. Il ricevimento avrà luogo il giorno 23 corr. alle ore 17. Vi parteciperanno le corti delle Loro Maestà e dei Principi; le massime Autorità cittadine e le autorità ecclesiastiche con a capo S. Em. il Cardinale Arcivescovo Maurilio Fossati.*

*A ricevere gli invitati saranno gli augusti sposi, che poi si riuniranno agli altri Principi che attenderanno nel gran salone. Fra le autorità invitate saranno S. E. il Comandante designato d'Armata gen. Tua, S. E. il Prefetto gr. uff. Pietro Baratono, S. E. Vercellino comandante di Corpo d'Armata, S. E. Ricci primo presidente di Corte d'Appello, S. E. Ferri procuratore generale, il Federale gr. uff. Piero Gazzotti, il Podestà gr. uff. Ugo Bartirana e molte altre autorità cittadine, il gr. uff. Carlo Catalano Prefetto di Venezia, il conte Foscari, Federale e il dott. comm. Alvera podestà di Venezia.*

*Con S. Em. il Cardinale Arcivescovo Maurilio Fossati sarà in Corte, il Capitolo di San Giovanni, il clero Palatino e della Parrocchia di San Massimo.*

*Saranno presenti le Corti di Torino e le Corti antiche della Casa di Genova e anche le Dame di S. M. la Regina residenti a Venezia. Anche le persone che hanno partecipato alla sottoscrizione per i regali, riceveranno l'invito.*

*L'affetto che ha sempre legato il Duca di Genova alla indimenticata memoria della madre, la compianta Duchessa Isabella, ha suggerito in questa fausta circostanza al Principe il desiderio che il dono che la Città di Torino si era proposto di porgergli in occasione delle nozze sia devoluto a favore di una delle tante istituzioni create dalla madre e a lei particolarmente care. Con squisita delicatezza di pensiero il Duca ha pure manifestato il desiderio che i doni inviati a comprovare l'affetto e la devozione alla Casa Ducale di Genova siano essenzialmente simbolici. Non è il valore ma il pensiero quello che può rendere gradito un dono in simili circostanze. E sempre col pensiero rivolto alla madre Sua Altezza ha disposto che i due paggetti che reggeranno il velo della sposa nella cerimonia nuziale siano scelti fra i bimbi che ospita l'opera «Infanzia derelitta», istituita dalla Principessa Isabella Duchessa di Genova.*

*La cerimonia nuziale si svolgerà, come già è stato pubblicato nei giorni scorsi, nella Regia Cappella del Crocifisso a Palazzo Reale, il giorno 28 del corrente mese alle ore 11. Vi presenzieranno Sua Maestà il Re Imperatore e S. M. la Regina Imperatrice, le LL. AA. RR. il Principe e la Principessa di Piemonte, la Principessa Maria di Savoia, S. A. R. la Duchessa Anna d'Aosta, S. A. R. il Conte di Torino, le LL. AA. RR. il Duca e la Duchessa di Pistoia, S. A. R. il Duca di Bergamo e S. A. R. il Duca d'Aosta che espressamente ritornerà dall'Africa, S. A. R. la Principessa Bona col consorte Principe Corrado di Baviera e la figlia Principessa Amalia, Giorgio di Baviera canonico di San Pietro, il Principe e la Principessa d'Assia, le LL. EE. il conte e la contessa Calvi di Bergolo, il Duca e la Duchessa Antinori-Corrado dei Principi Massimo, e S. E. il Grande Ammiraglio Thaon di Revel.*

*Saranno testimoni di S. A. R. il Duca di Genova le LL. AA. RR. il Principe di Piemonte e il Duca di Bergamo e della sposa contessina di Ricaldone S. A. R. il Duca di Pistoia e S. E. l'Ammiraglio Cavagnari Sottosegretario alla Marina.*

*Il Principe ha voluto a testimone della sposa l'ammiraglio Cavagnari, rendendo in tal modo omaggio alla gloriosa Marina alla quale ha dedicato tutta la sua attività di marinaio.*

*Alla cerimonia nuziale saranno invitati oltre la sorella della sposa, signorina Alina Ricaldone, tre cugini: il conte Vezzi di Castellalto, già Federale e podestà di Acqui, la nobildonna Maria Cecilia Maggiori di Villafalletto, e la nobildonna signorina Ernestina dei Marchesi d'Invrea. Vi parteciperanno inoltre le massime autorità di Torino e di Venezia che, come si è detto, avranno preso parte al ricevimento.*

*La presenza dei Sovrani e dei Principi imprimerà al rito nuziale un particolare sfarzo. Le musiche creeranno un'atmosfera di grande suggestività.*

*Quando i Sovrani e i Principi avranno preso posto nella cappella, accompagnerà la sposa all'altare il conte di Castellalto. Il velo della sposa sarà retto da due graziosi paggetti: bimbi ospitati nell'Opera «Infanzia derelitta», Opera fondata dalla Duchessa Isabella di Genova. E' questo un nuovo omaggio alla memoria della madre che il Duca ha sempre presente ed in particolar modo in questa fausta circostanza.*

*Sarà S. Em. il Cardinale a celebrare il rito, e dopo che il Paggio avrà apposto la firma all'atto religioso, questo verrà trascritto, come vuole il protocollo, sui registri del Senato. Per questo verrà espressamente da Roma e presenzierà al matrimonio il Presidente del Senato S. E. Federzoni. La trascrizione dell'atto sarà fatta nella ricca sala dei paggi di Palazzo Reale e saranno testimoni di tale trascrizione S. E. il generale Tua e S. E. il Prefetto gr. uff. Pietro Baratono. S. E. Federzoni sarà accompagnato dal comm. Ramberti segretario dell'Alta Camera.*

*Subito dopo la cerimonia, che durerà circa tre quarti d'ora, gli sposi parteciperanno ad una colazione intima, quindi seguendo le tradizioni dei Principi di Savoia, che una particolare venerazione hanno sempre avuta per la Consolata, si recheranno a pregare al Santuario. Un'automobile li attenderà all'uscita. Quale itinerario sia stato stabilito per il viaggio di nozze non ancora si sa. Cogliamo l'occasione per dire che il Duca e la Duchessa di Genova lasceranno Torino per risiedere a Venezia dove già il Principe ha il suo palazzo e la sua Corte. La Contessina Luisa Ricaldone, col matrimonio, assumerà il titolo e la qualità dell'augusto sposo e in questo caso anche quello di Altezza Reale. Per l'amorevole interessamento della Regina Margherita, il Re Umberto l'ha concesso che i Duchi di Genova Principi Serenissimi diventassero Principi Reali.*

*Questa la notizia che si riferisce alle prossime cerimonie. Aggiungeremo ad esse una nota che dimostra quanto affetto S. A. il Duca di Genova abbia trovato fra gli umili. In occasione delle nozze verrà a Torino una larga rappresentanza di pescatori a presentare i loro omaggi e i loro auguri al Augusto Principe che con tanto appassionato amore si è interessato e si interessa di loro.*

## Il rapporto delle Gerarchie del Gruppo « Sonzini »

**Venerdì, alle ore 21,15, nella sala delle riunioni del Gruppo Rionale « Mario Sonzini », terrà rapporto alle Gerarchie maschili e femminili del P.N.F. e della G.I.L. di ogni grado appartenenti al Gruppo stesso.**

IL SEGRETARIO FEDERALE
PIERO GAZZOTTI

**Istituto di Cultura fascista**

## Il secondo concerto gratuito per il popolo

*Si ricorda che sabato 5 febbraio, alle ore 21, nel R. Conservatorio Giuseppe Verdi in piazza Bodoni avrà luogo il secondo dei concerti organizzati dalla Sezione torinese dell'Istituto Nazionale di Cultura Fascista. I biglietti d'invito, assolutamente gratuiti, si possono ritirare presso la sede dell'Istituto di Cultura Fascista dalle ore 10 alle 12 e presso la Pro Cultura Femminile, gli Amici della Musica, il G.U.M. e i Gruppi Rionali.*

## Il Federale al battesimo di tre bimbi

Nella Cappella della R. Maternità ieri mattina sono stati battezzati tre bimbi ultimi nati di famiglie numerose. Il Federale ha voluto essere presente alla funzione religiosa ed è stato padrino delle tre creature.

Nella famiglia dello spazzino Ugo Veratelli è nata, ultima di una serie di dieci figli di cui otto viventi, una bimba a cui è stato imposto il nome di Rita. Accanto al Federale era la marchesa Morelli che è stata madrina a questo battesimo.

La moglie Pierina del venditore ambulante Pietro Cavagna ha dato alla luce due gemelli che portano così a otto il numero dei bimbi di cui è lieta quella famiglia. Ai bimbi sono stati dati i nomi Gian Franco e Gian Pietro. Alle famiglie dei neonati il Federale ha portato in dono dei confortini che sono stati molto graditi.

## La ripresa del lavoro alla « Villar Perosa »

*La Direzione della S. A. Officina di Villar Perosa « Riv » informa che — riparati i danni conseguenti all'incendio della cabina elettrica — il lavoro verrà ripreso regolarmente per tutti i turni domani venerdì 4. Peraltro gli operai del 3.o turno (notturno) inizieranno regolarmente il lavoro fin da stasera giovedì, alle 23,15.*

## L'amicizia italo-magiara

Il maestro Antonio Fleischer, direttore dell'Opera Reale e del Conservatorio Musicale di Budapest, è stato ieri ricevuto al Rotary. Alla fine della colazione in onore suo e della gentile consorte, dinanzi ad un uditorio numerosissimo di soci e signore, il chiarissimo ospite ha gentilmente eseguito al pianoforte alcune composizioni di Ravel, Liszt e Donhany, applauditissimo. Era presente alla simpatica manifestazione di amicizia italo-magiara il Podestà di Torino. Presiedeva l'avv. Voli. Il maestro è stato presentato dall'ing. Palestrino, il quale ha avuto felici accenni agli ideali che uniscono i due popoli ed alla tradizione comune nel nome di Kossuth.

**Nell'Unione Famiglie numerose**

## Il Consiglio provinciale insediato domenica

La Prefettura comunica:

D'ordine di S. E. il Capo del Governo, il giorno 6 febbraio, alle ore 11, nel Palazzo del Governo (sala dell'ex-Consiglio Provinciale) avrà luogo l'insediamento del Consiglio Provinciale dell'Unione Fascista fra le famiglie numerose.

Per attestare l'altissimo interessamento del Governo Fascista verso le famiglie prolifiche, la cerimonia avrà carattere di solennità.

## Un rapporto alle operaie di Caselle

Ieri mattina la fiduciaria della Federazione dei Fasci Femminili, contessa Cavalli, si è recata fra le quattrocento operaie degli Stabilimenti Bosco, a Caselle. Dopo la visita ad alcuni reparti della fabbrica, la fiduciaria ha intrattenuto le operaie riunite in una sala, rivolgendo loro cameratesche e fervide parole, coronate alla fine da vive acclamazioni al Duce. I dirigenti degli stabilimenti hanno consegnato alla fiduciaria una cospicua offerta per la G.I.L. femminile locale.

**9ª LEGIONE MILIZIA D.I.C.A.T.**

*Questa sera, ore 21,30, gli ufficiali in sede sono convocati a rapporto presso il comando di Legione.*

## Il Quadrumviro Michele Bianchi

*Come già comunicato, questa sera giovedì 3 febbraio, nel teatro del Palazzo della Gioventù*

*Italiana del Littorio, in piazza Bernini, alle ore 21 precise, presenti gli ordini dal Federale, il fascista diciannovista Carlo Antonio Avenati commemorerà il Quadrumviro Michele Bianchi. Autorità, fascisti e popolo sono invitati.*

## Il pronto intervento del Federale per un gruppo di operai senza lavoro

*Come è noto, alcuni giorni or sono, un grave incendio devastò una fabbrica cittadina di mattoni, per cui la maestranza, composta di 150 operai, dovrà attendere molto tempo prima di riprendere il lavoro. Ieri mattina tre operai dipendenti dalla suddetta fabbrica si sono presentati al Federale, al quale hanno esposto la situazione critica venuta a crearsi nelle famiglie dei 150 lavoratori per la improvvisa disoccupazione. Il Federale ha immediatamente informato della cosa il Podestà, che nella sua qualità di presidente dell'Ente Comunale di Assistenza, ha posto all'istante a disposizione dei lavoratori infortunati una notevole somma di danaro, provvedendo a farla versare al Fiduciario del Gruppo rionale « Odone », nella cui giurisdizione trovasi la fabbrica. Così, con rapidità fascista, prima ancora che i tre operai recatisi dal Federale per chiedere il suo interessamento fossero usciti da Casa Littoria, tutto si era svolto e concluso in modo da assicurare alle numerose famiglie interessate un validissimo aiuto del Partito e dell'Ente Comunale di Assistenza.*

# Il Federale al rapporto delle Gerarchie allo "Scaraglio„

## *Ardenti manifestazioni al Duce*

Ieri sera alle 21 il Segretario Federale Piero Gazzotti ha tenuto l'annunciato rapporto alle gerarchie del Partito e della G.I.L. del Gruppo rionale fascista « Luigi Scaraglio ». Il salone del Gruppo stesso era letteralmente gremito di Donne Fasciste e di Camicie Nere, tutti in divisa e ai posti di Fiduciario.

Al suo ingresso il Federale è stato vivamente acclamato e salutato dal prolungato grido di « Duce! Duce! » che si è protratto con crescente entusiasmo per alcuni minuti.

Piero Gazzotti ha ordinato il «Saluto al Duce» e, senza preamboli con stile squisitamente fascista, ha iniziato il rapporto, dicendosi lieto di ritrovarsi periodicamente fra le gerarchie dei diversi Gruppi, uomini di fede provata che servono con amore, con disinteresse, con intelligenza e fede la Causa della Rivoluzione.

Il Gerarca è quindi passato allo scopo precipuo della sua visita al Gruppo Scaraglio, quello cioè di assistere allo scambio di consegne fra l'uscente e il nuovo Fiduciario del Gruppo stesso, rispettivamente i camerati Gino Ciobatti e ing. Schirru.

« Gino Ciobatti — egli ha detto — è una Camicia Nera che ha lungamente servito. Dopo aver retto il Gruppo rionale Scaraglio nel quale ha servito un anno e mezzo, ritorna al Gruppo Sonzini dove già fu per ben cinque anni e più. Lo sostituisce allo « Scaraglio » il camerata Schirru, finora Ispettore federale e già Fiduciario del GRuppo Casalini ».

Quindi, il Federale ha tracciato le linee di condotta e il futuro lavoro che le Gerarchie debbono compiere per il migliore funzionamento organizzativo e soprattutto per la funzione capillare del Partito, la quale deve sempre più agire in profondità e non soltanto fra le masse dei fascisti.

Egli ha tracciato in rapida e lucida sintesi il funzionamento del lavoro nei quadri, specialmente per ciò che riguarda la fisonomia politica del caponucleo, le direttive intorno al tesseramento e la ringraziato in pari tempo le gerarchie per il perfezionato sviluppo e perfezionamento del lavoro.

Ha additato, quale solare esempio di instancabile e imponente attività il Duce, il quale insegna a tutte le Camicie Nere come nel sacrificio continuo di ogni ora si costruisca per oggi e per domani nel nome del Fascismo che è legge dura di disciplina e di volontà.

All'allusione al Duce tutti i presenti sono scattati in piedi acclamando e inneggiando a Mussolini.

Dopo il rapporto, improntato alla più cordiale e cameratesca intimità, il Federale ha assistito al cambio della guardia del Gruppo Scaraglio, dopo di che ha lasciato la sede del Gruppo stesso, mentre ancora i Fascisti acclamavano al Duce.

Accompagnavano il Federale nella visita la Fiduciaria dei Fasci Femminili, contessa Cavalli d'Olivola, e il console Salvetti della G.I.L.

## I ringraziamenti della Milizia

**ai telegrammi augurali del Prefetto**

S. E. Russo, Capo di Stato Maggiore della M.V.S.N., ha inviato a S. E. il Prefetto il seguente telegramma in risposta agli auguri fattigli in occasione del XV annuale della fondazione della Milizia:

*« Assai grato ricambio con viva cordialità augurale saluto da te rivolto alla Milizia nel suo XV annuale ».*

Il Comandante della 1ª Zona delle CC. NN. ha risposto al telegramma augurale inviatogli dal Capo della Provincia con la seguente lettera:

*« L'augurio della E. V. rispecchia il desiderio inestinguibile delle Camicie Nere della 1ª Zona di essere sottoposte sempre a più dure prove nella certezza di sempre più fulgide vittorie. Al graditissimo saluto augurale, rispondo quindi con una promessa: le Camicie Nere della 1ª Zona saranno essere sempre degne del Duce che il mondo ci invidia ».*

## Il 12 febbraio si aprirà la Fiera dei Vini

La Fiera del Vini, la tradizionale manifestazione che ogni anno concorre a rendere più liete le feste carnevalesche, ritorna quest'anno in piazza Carlo Alberto, dove avrà luogo il 12 febbraio e dove si chiuderà il 1.o marzo.

Il Comitato ha voluto quest'anno conferire alla bella iniziativa un carattere di particolare elevatezza e signorilità. Sulla sobria ed elegante facciata, ornata con materiali speciali in modo da proporre l'impressione di una vera e propria costruzione muraria, si ergeranno due maestose torri. Nell'interno il grandioso salone capiterà oltre sessanta espositori. Tutta la svariatissima gamma dei vini italiani sarà rappresentata.

La Fiera, che ha come prima sua finalità la valorizzazione della produzione vinicola italiana e in particolare di quella piemontese, quest'anno, per volontà dei suoi organizzatori, viene ad assumere carattere autarchico in quanto vuole dimostrare che anche i più celebrati prodotti vinicoli stranieri possono essere vantaggiosamente sostituiti dalla produzione nazionale anche nel campo della qualità più pregiate. Di questa verità sacrosanta il pubblico potrà convincersi visitando la Fiera Vinicola Torinese.

La manifestazione ha incontrato il più vivo successo fra i produttori ed i commercianti e quasi tutti gli stalli sono già stati prenotati.

## Una vendita straordinaria di banane

**L'interessamento delle Autorità per favorire l'utile iniziativa**

Durante tutto il corrente mese di febbraio, nella nostra Provincia, promossa dalla Regia Azienda Monopolio Banane, sarà effettuata una vendita straordinaria di banane. Le autorità cittadine hanno contribuito a facilitare questa utile iniziativa. S. E. il Prefetto ha autorizzato per i negozi ed i banchi di vendita una proroga di orario e la sospensione del riposo festivo. Il Podestà ing. Bartirana pure notevolmente favorito l'iniziativa rilasciando il permesso di installare banchetti al vendita in posti centralissimi. E' stata inoltre costituita una speciale commissione di controllo per la qualità del frutto e per i prezzi. Il prezzo massimo di vendita che potrà essere raggiunto nei negozi e sui banchetti è di quattro lire al chilogrammo per le banane migliori, ed i frutti dovranno essere sempre venduti a peso o per lo meno « possono essere venduti per unità, purchè il prezzo corrisponda in media al prezzo per chilogramma » essere potranno leggere gli acquirenti sui cartelli posti nei banchetti. Così anche acquistando una banana l'acquirente avrà diritto di farla pesare. I reclami verso i trasgressori alle norme di vendita potranno essere indirizzati all'Ispettorato prov. della R. A. M. B., in via Legnano 6, o alla commissione di controllo presso il Sindacato venditori ambulanti.

**Alla Mostra della Montagna**

## Il concorso delle canzoni

Hanno avuto inizio ieri sera alla Mostra della Montagna le audizioni delle canzoni prescelte dalla Commissione esaminatrice fra le numerosissime presentate al concorso nazionale. Il pubblico che ha affollato il vasto salone ha assistito con vivo interessamento le produzioni sulle quali dovrà dare il suo giudizio definitivo per stabilire la graduatoria.

Le audizioni saranno ripetute quest'oggi nel pomeriggio e in serata e continueranno domani sera. Le canzoni sono interpretate dalla Signora Copperi e dal tenore Cravero.

Nella mattinata di ieri, la Mostra della Montagna è stata visitata da oltre 150 allievi dell'Accademia Militare guidati dal colonnello comandante.

Sabato nel pomeriggio nella sala degli spettacoli della Mostra i bimbi del « Nido delle Lucciole » rappresenteranno la fantasia montanina in tre tempi appositamente scritta da Giovanni Drovetti « Nel Regno dell'Edelweiss », musicata dal Maestro Edoardo Guerrino. Gli scenari saranno approntati su appositi bozzetti del Prof. Garrone.

## *Calendario operaio*

*Il Direttorio del Sindacato provinciale lavoratori pietra e marmo e gli operai metallurgici dipendenti dalle ditte Chiampo, Chiappa, De Bernardi, De Maria, Dutto, F.I.R.A. e gli iscritti al Sindacato dell'alimentazione dipendenti dalla ditta S.I.R.C.A. sono convocati questa sera alle 21 alle Case dei Sindacati.*

## Un ballo benefico della « Dante »

All'Albergo Principi di Piemonte il sottocomitato femminile della « Dante » organizza un trattenimento danzante per venerdì 11 corrente, dalle ore 15,30 alle 19. Il ricavato andrà a beneficio della propaganda della lingua italiana all'estero. I biglietti sono in vendita fino tutto giovedì 10 alla Sede del Comitato in via Alfieri 15 (telefono 45-107). Abito da passeggio.

## Uno svaligiatore di alloggi arrestato al cinematografo

Nella notte sul 25 novembre u. s. due ladri scalavano l'inferriata di cinta del giardino della casa ove abita il signor Filippo Delpiano, sita in via Bon Rivo 32, e tentavano di penetrare nell'abitazione. Il proprietario e la figlia Ines, messi in sospetto da strani rumori, si affacciavano sul giardino e scorgevano i due ladri mentre si davano alla fuga. Il tentato furto veniva denunciato al Comando stazione CC. RR. di S. Donato.

I connotati dei due delinquenti rimanevano indelebilmente segnati nella memoria della signorina Ines. Fu quindi, per lei, ragione di estrema sorpresa lo scorgere, l'altro ieri nel pomeriggio, uno dei due mascalzoni. Il riconoscimento avveniva in un cinematografo di via Milano. Mentre il ladro, tranquillamente, assisteva allo spettacolo, la signorina Ines, convintasi che quello era proprio il « suo ladro », usciva dalla sala e si precipitava al Commissariato di P. S. della Sezione Monterosio a narrare lo strano caso.

Due agenti, in compagnia della signorina, si recavano al cinema predetto e arrestavano il mattinato. Condotto al Commissariato il ladro veniva identificato per tale Edoardo Comola di Giovan Battista, d'anni 33, abitante in corso Vercelli 88.

## Recede dalla querela ma chiede i danni

Tempo addietro venne data notizia, nel resoconto di una causa, della dichiarazione di recesso fatta da certo Adolfo Mastrino nei confronti del suo querelante Giusto Trini. Trattavasi di una intricata vicenda della quale erano protagonisti la moglie del Mastrino, Rosalia, l'Adolfo Mastrino ed il Giusto Trini. A seguito delle spiegazioni fornite da quest'ultimo al marito di Rosalia, il Trini aveva ricevuto dalla querela sporta e quelli gli aveva rilasciato una dichiarazione di scusa, con l'intesa che di tale scrittura il querelato non avrebbe fatto alcun uso. Senonchè, trascorsi oltre otto mesi dall'epilogo giudiziario della vicenda, il Giusto Trini residente in una vicina cittadina, in occasione di una lieve disputa col Mastrino, faceva pubblicare, sul giornale provinciale il tenore della lettera di scusa rilasciatagli in addietro. Per il Mastrino la pubblicazione fu ritenuta contraria alle intese corse e lesiva del suo decoro, per cui egli si avanti il nostro Tribunale il Giusto Trini chiedendo la sua condanna al risarcimento dei danni materiali e morali da devolversi interamente ad un istituto di beneficenza. In merito di causa deduceva a prova l'accordo intervenuto col Trini di non rendere pubblica la lettera di scusa. Il Tribunale Civile, con sentenza testè pubblicata ha accolto pienamente la sua tesi. Conseguentemente il Tribunale ha ammesso il Mastrino a provare con interrogatorio e con testimoni la circostanze narrate in corso di causa.

## Ospite poco raccomandabile

Certo Secondo Pennone fu Federico, d'anni 56, abitante in corso Quintino Sella 129, era amico di famiglia della esercente Regina Aime in Fantino, proprietaria della latteria di corso Oporto 118. L'altra sera il Pennone si recava a trovare detta famiglia. Poco dopo giungeva il marito della signora, che sorprendeva la propria ospite su una sedia in negozio. Approfittando di un momento in cui era solo, il Pennone asportava dalla ghiaia il portafogli contenente 90 lire e dei documenti. E' stato arrestato.

## Mortale malore

Il sessantacinquenne Maurizio Lanzetti, abitante in via Cigna 13, 1401 poco dopo le 19, nel pressi della propria abitazione, colto da malore, si accasciava al suolo. Alcuni passanti avvertivano la Croce Verde che mandava sul posto un'autoambulanza. Trasportato all'Ambulatorio Martini i sanitari di servizio non potevano far altro che constatarne la morte avvenuta per sincope cardiaca.

**Investito da un'auto.** — Il cinquantenne Luigi Debeni di Ferdinando, abitante in corso Palermo 17, elettricista, ieri verso le 12,30, mentre attraversava a piedi il c. Regio Parco veniva investito dall'auto n. 15803 TO guidata dal venditore ambulante Giuseppe Mandello fu Usanze, d'anni 27, residente a Settimo Torinese. Riportava contusioni ed escoriazioni al ginocchio e alla mano destra, giudicate guaribili in dieci giorni dai sanitari dell'Ambulatorio Martini.

### Bollettino demografico

2 febbraio 1938-XVI

| | |
|---|---|
| Nati vivi | 42 |
| Nati vivi e morti prima della denuncia | 1 |
| Nati morti | 1 |
| Morti | 30 |
| Matrimoni trascritti | 18 |

### STATO CIVILE

2 febbraio 1938-XVI

**Carpano-Maglioli Lorenzo** fu Carlo, a. 82, di Biella, commerciante, via Bazzi 16 — **Sammartino Gemma** m. **Abate-Daga**, a. 41, di Burzanasco, agiata, via ai Ronchi 8 — **Lombardi Alfredo** v. **Lombardi**, a. 87, di Torino, pensionata, via Rossini 30 — **Casperoni Teresa** m. **Macchia**, a. 29, di Frinco d'Asti, portinaia, via S. Donato 10 — **Zampiniani Alessandro** fu Carlo, a. 67, di Sesto, calzolaio, via S. Giulia 29 bis — **Zucco Giuseppe** fu Lorenzo, a. 82, di Casalborgone, agricoltore, via Monteroseo 30 — **Gargiulo Pietro** di Alberto, a. 54, di Torino, chimico farmacista, via VIII Andrate 3 — **Gagliardi Angela** fu Giovanni, a. 79, di Cassino, casalinga, via Madama Cristina 17 — **Peiretti Gianfranco** di Angelo, g. 7, di Torino, via Frassinetto 41 — **Borgogno Ottavio** fu Michele, a. 54, di Torino, meccanico, via Praly 4 — **Costa Giovanni** fu Giovanni, a. 51, di Legri, bracciante, via Brandizzo 18 — **Perosino Maria** v. **Sobrero**, a. 82, di Torino, casalinga, corso Vitt. Emanuele 71 — **Dasini Ida** v. **Benozzi**, a. 76, di Firenze, casalinga, via Piossasco 32 — **Giulio Lidia** v. **Grivelli**, a. 71, di Torino, casalinga, via Pio V 11 bis — **Cajattino Laura** fu Antonio, a. 63, di Torino, casalinga, via Santa Teresa 1 — **Giardino Maria Luigia** v. **Pradiani**, a. 66, di Rivoli, casalinga, via Fabrizio 35 — **Mollo Clarinda** m. **Ie**, a. 72, di Torino, casalinga, strada Moncrenio 318 — **Drovetto Carlo** fu Giuseppe, a. 77, di Venaria R., pensionato, via Cernaia 4 — **Dellavalle Antonietta** v. **Magera**, a. 69, di Genova, casalinga, via Mazzoni 3 — **Geraudo Elsa** di Antonio, g. 15, di Torino — **Bisva Angela** ved. **Carisola**, a. 87, di Vercelli, casalinga — **Gagliani Caterina** fu Domenico, a. 83, di Narzole, orlatrice — **Vadalato Mirella** di Pasquale, m. 3, di Torino — **Carruti Luigi** fu Giuseppe, a. 16, di Passerano Marmorito, lavellio — **Trossa Luigi** fu Secondo, a. 76, di Sanbibh, pensionato — **Marco Teresa** di Battista, a. 84, di Castelnuovo, commessa — **Saggini Maria** v. **Ghirdi**, a. 77, di Caverno, casalinga — **Pomero Irma** di Antonio, a. 3, di Monasterolo di Savigliano — **Novarese Domenico** fu Giuseppe, a. 52, di Torino, operaio — **Burdet Maria** v. **Carocro**, a. 66, di Bra, casalinga.

**Segnalo la Cronaca**

## BIANCHI - GIOCATTOLI

I più ricchi assortimenti d'Italia: dall'articolo di lusso al modesto. Continui arrivi di novità.

Grandi Magazzini Bianchi
Entrata: v. XX Settembre e Viotti

## BIANCHI - VALIGERIE

Tutto il necessario tanto per la gita domenicale che per il viaggio transoceanico: valigette pic-nic, thermos e portavivande, borse con necessario per toeletta, valige in fibra ed in pelle, bauli normali e « cabina », cappelliere, borsette.

Grandi Magazzini Bianchi
Entrata: v. XX Settembre e Viotti

## Croce Bianca

Richiedete le Caramelle ai Pino Silvestre ed all'Eucaliptus-Mentòla contraddistinte con *Croce Bianca* in cerchio rosso sull'incarto.

*L. Chiambretto - Torino*

## MOBILI in BAROCCO piemontese

Artistica lavorazione di noce. Assortimento camere. Nessun aumento. Istituto R. Albergo di Virtù *Via S. Secondo n. 11*

## ARTICOLI PER CARNEVALE

Originale scelta per balli e serate - Saconney, via De Sonnaz 17

## TAPPEZZERIE in CARTA

Vendita diretta al pubblico dalla Fabbrica di via M. Cristina, 125.

## CELEBRE CHIROMANTE

Consigli infallibili! Scienza egiziana

## LA PARIGINA

*(debitamente autorizzata)*, Piazza S. Giulia 11, p. 2°. Orario 10-12, 15-17. Esclusi mercoledì, giovedì.

## TEATRI: Spettacoli d'oggi

**ALFIERI** (C.so Galili) - 21,15: « Ninetta del verziere » di C. Adami.
**CARIGNANO** (C.so Zecconi) — 21,15: « Il piccolo re » di G. Romualdi.
**ROBERTS** (C.so Casalegno) - Ore 21,15: ult. E. al 6°rta Palamos di Solferini.
**MOSTRA DELLA MONTAGNA** - Ore 9-12,30; 14,30-19,30; 20,30-03,30. Ingresso L. 3 e L. 5.
**IMPERIALE**: 17 fa student.; 21 ballo.
**GAY DANZE**: Lezioni. Trattenimenti 17 e 21.
**SAVOIA DANZE** — Via Lagrange 29 Grandioso successo Orchestra **QUINTETTO MARCHETTI** *Attrazioni - Debutto Laura Rizzato* Oggi tè danzante, nuova Orchestra

**Spettacoli cinematografici**

**VITTORIA**: « L'ora del supplizio » con Ann Harding e Basil Rathbone. 1.a
**AMBROSIO**: « Charlie Chan alle Olimpiadi » con Warner Oland, Keye.
**CORSO**: « Il fantasma cantante » con Alice Faye (20th. Cent. Fox). Ultime.
**CHIARELLA**: Avventura a mezzanotte e nuova fantasia del «Teatro Rivista».
**V. EMANUELE**: « Alm » «Mario rosso » e a rich. Crik-Crok in «Lui » l'altro.
**BALBO**: « La casta Susanna » con Raimu. Meg Lemonnier, Garat. Prima.
**IDEAL**: Regina della Scala e Varietà.
**STATUTO**: Sono stato io!: comicissimo con i Fratelli De Filippo e Isa Pola. Lunedì: « La buona terra ».
**ALPI**: « Il principe e il povero ».
**NAZIONALE**: Eravamo sette sorelle...
**MAFFEI**: « Alla frontiera dell'India » e Rivista « Amiamoci in vacanza », un atto e 9 quadri di Nizza e Morbelli.
**MASSIMO**: « Manchera di mezzanotte », William Powell, Ginger Rogers. Giallo.
**ITALIA**: « Il principe e il povero ».
**TORINESE**: Amanti di domani. Maria Moore.
**SAVOIA**: Amanti di domani. G. Moore.
**GELCIO**, c. Belgio 65: « Settimo cielo ».
**REGINA**: « Sentinelle di bronzo ».
**ITALIA** Nizza 159. Sangue gitano (col.)
**FORTINO**: Tre ragazze in gamba e Var.
**DIANA**: Leggi della foresta (a colori).
**IMPERO**: Dove canta l'allodola. Eggerth.
**RADIUM**: Aurora sul deserto e Varietà.
**ITALIANO** Colosseo, 25, Sentinelle bronzo
**VINZAGLIO**: « Nitchevo », Harry Baur
**P. NUOVA**: Sangue gitano (dalle 10).

**Oggi al BALBO**
**LA CASTA SUSANNA con RAIMU**

(il comico trionfatore di *Carnet di ballo*) la bella e indiavolata *Meg Lemonnier* e il fine signorile Harry Garat, il più elegante giovane attore del cinema francese.

**Un film tutto da ridere**

che rievoca con fedeltà e vivacità le vecchie glorie del Moulin Rouge e quel travolgente cancan che fu una delle vertigini della danza nelle scapigliate Ottocento. Con questo cancan il film è ricco di sale ottimo (non confondere col sale attico) e come più acuto condimento c'è molto pepe d'avventura galante, quel pepe che una volta si chiamava di Calenna. Oggi l'insieme della famosa produzione gilbertiana è di una evidente comicità, che si propone di far ridere per un'ora e mezza sugli avventurosi casi galanti di un nonno padre di famiglia dell'Ottocento, del figlio suo e del futuro genero. Lo scopo è pienamente raggiunto e le risate scroscieranno.

**Oggi al VITTORIA**

l'Ente presenta un film United Artists diretto da Rowland V. Lee:

**L'ORA DEL SUPPLIZIO**

E' una drammatica vicenda che trae lo spunto da un originalissimo ed emozionante racconto della celebre autrice di romanzi gialli

*AGATHA CHRISTIE*

ideatrice stavolta d'un soggetto che mirabilmente riassume, nella sua stringente e fatale progressione narrativa, tutte le emozioni del film poliziesco e tutto il fascino del film passionale.

**ANN HARDING e BASIL RATHBONE**

ne sono gli efficaci interpreti, insieme con *Binnie Hale*.

**Imminente al CORSO**
**MILIONARIO SU MISURA**

E' una commedia romantica per eccellenza, ricca di sorrisi e ilarità di situazioni comiche.

*Errol Flynn, Joan Blondell* e *Mary Robson* tra i più simpatici dello schermo, sono i protagonisti in questo romanzo dipinto con tonalità piccanti.

**NAZIONALE: Eravamo sette sorelle**
Bessozi, Tofano, Canduslo, Manna

**Una pianta che prende fuoco.** — Verso le 14,40 di ieri, un distaccamento di vigili del fuoco si recava a prestare la sua opera in un alloggio privato dello stabile sito in corso Dante 96, in una stanza del quale, a causa di un rentato col camino, mobili e pavimento erano in preda alle fiamme. I danni si aggirano complessivamente sulle seimila lire.

**Arresti.** — Gli agenti del Commissariato di P. S. della Sezione Barriera di Milano, in esecuzione di un mandato di cattura, hanno tratto in arresto tale Marco Luigi Rocco di Luigi, dovendo egli scontare una pena di quattro mesi di reclusione.

UN PIEDE LISCIO COME UNA MANO

si ha curando la statica in modo che il peso del corpo appoggi sul piede sufficientemente arcuato e molleggiato.

Le calzature Conforta elegante e scientificamente studiate, sostiene con le sue brevissime apparecchiature interne l'arco del piede liberandolo da ogni sofferenza e callosità e rendendo la marcia elastica e giovenile.

"CONFORTA„ la calzatura che ad ogni passo una virtù rivela

Conforta per uomo e per donna

CALZATURIFICIO DI VARESE

FERROVIE DELLO STATO

SPORT DELLA NEVE

BIGLIETTI FESTIVI

con riduzioni del

50% individuali

70% per almeno 5 persone

Partenza: dalle ore zero del giorno precedente il festivo alle 24 del giorno festivo.

Ritorno: dalle ore zero del giorno festivo alle 12 del giorno seguente.

RIDUZIONE DEL 50%

FINO AL 20 FEBBRAIO PER VIAGGI INDIVIDUALI E SOGGIORNI DA 6 A 60 GIORNI NELLE PRINCIPALI LOCALITA'

LE NUOVE SIGARETTE RODI nelle migliori tabaccherie a L. 2,50 il pacchetto

# Teatri-Cine-Concerti

## Le novità alla Scala

## Il vivo successo del «Sadkò» di Korsakoff

Milano, 2 febbraio.

Questa sera alla Scala si è avuta la prima rappresentazione dell'opera lirica in cinque atti e sette quadri di Rimski Korsakoff, Sadkò, nuova per Milano, ma già offerta al pubblico romano al Teatro Reale dell'Opera. Il Korsakoff, che affidò la sua fama non tanto al riordinamento del Mussorgsky, ma anche a proprie, ed in primo luogo alla fiaba invisibile, inscenata alla Scala due anni fa, si rivela mito anche con questa che conta notevole caratteristicolare. A quadri delistici sono alternate vileggenda, come quando protagonista si sprofonda nelper raggiungere la mito reggia del Re del mare, quando nella foresta i rammi del nume si trasformaleggianti cadine. Molte le e particolarmente interessa la parte musicale descrittipittorica.

Nicola Benois l'opera ha avurealizzatore scenico di sperimabile fattezza. Regista fu Venko Gavella, che ottenne movimenti di effetto magnifici. L'opera è stata concertata e diretta dal Gino Marinuzzi e dall'interecellente fu il tenore Ettoseggiani (Sadkò), Margheroso nelle vesti della maPrincipessare sottomarina, lo rini, il De Franceschi, ecc.

Meraviglioso pubblico ha apstraordinario pubblico ha applaudito con schietto entusiasmo ogni quadro e ogni atto, evoquindi al proscenio, con il nzi e gli interpreti, il pittoBenois, il regista e il corseo-

**ALL'ALFIERI** continuano le repliche della Nivetta del Versiero di Giuseppe Giacosa, che fin dalla prima sera ha avuto, nella colorita interpretazione di Tina Galli e dei suoi bravi compagni il loro successo.

**IL CARIGNANO** stasera riposa del lunedì ma di domani sera, in cui si rappresenta a prezzi popolari «Il cardinale Lambertini» di Rovetta, la Compagnia di Ruggero Lupi e Sergio Tofano darà la recita pubblico. Per questa recita sono in vendita i biglietti, presso il botteghino, dalle 14 di sabato. L'annuncio è dettato da Compagnia di Irma ed Emma Gramatica con la nuova commedia Cantini: «Passeggiata col diavolo».

**AL ROSSINI** la Compagnia dialettale piemontese riprende questa sera il divertente commedia di Amilcare Lauzi: «Sua Eccellenza di Porta Palazzo», che già ottenne vivo successo.

## Sullo schermo: *Charlie Chan alle Olimpiadi*, di B. Humberstone

Più dolce, più mellifluo e più pacato che mai, Charlie Chan ritorna, fiancheggiato dal fedele figlio e collaboratore Li, a districare l'enigma d'un altro rebus poliziesco; e spunta nella famiglia un altro rampollo, il fratellino di Li, un ragazzetto di dieci anni che già sente tutto l'orgoglio e tutta la missione di essere figlio di Charlie Chan. Insomma, fate i vostri conti con questa famiglia di poliziotti cinesi, e, con Charlie Chan N. 1, N. 2 e N. 3, rischiamo di averne per cinquanta o sessant'anni; e non c'è che da sperare nei figli dei figli, perchè cambino mestiere. L'indovinello d'oggi è nella ricerca d'un dispositivo per guidare gli aerei per mezzo della radio. Il dispositivo è stato rubato, con contorno di omicidi; alla fine, naturalmente, Charlie Chan avrà ritrovato la refurtiva e smascherato il colpevole; e l'avrà fatto con quella sua bonomia sorniona, con la quale pare che dica: «Scusatemi tanto, non l'ho fatto a posta». Il film si svolge a San Francisco, a Honolulu, sullo Zeppelin del servizio transoceanico, a Berlino durante le Olimpiadi; ormai, con il sistema della cosidetta «trasparenza», tutto il mondo è a portata di mano, e senza uscire dallo studio. Il solito interesse da piccola sciarada, i soliti colpetti di scena, la solita accuratezza dei film del genere, levigati e lubrificati quanto occorra si non lasciar stridere gli ingranaggi dell'artificioso e del combinato. (Una parola del doppiato. Charlie Chan mostra un telegramma scritto a metà, si compiace di spiegarci che sul modulo sono evidenti macchie di inchiostro, perchè la penna di chi stava scrivendo deve essere caduta, a qual colpo sussulto.

Appare il telegramma incompiuto sullo schermo; accuratamente tradotto in italiano, e accuratamente scritto a macchina).

m. g.

## Oggi alla radio

**E.I.A.R.** - Milano I, Torino I, Genova I, Trieste, Bolzano, Firenze I (fino alle 19) Roma II (dalle 13 in poi) Firenze II (dalle 20 in poi)

Ore 7,45: Ginnastica da camera — 8, 13, 14, 17, 20: Giornale radio — 11,30: Angelini e la sua orchestra — 12,30-13: Coro delle voci bianche dell'EIAR diretto dal M.o Cossoli — 13,15-13,30: Colloqui di Dino Falconi — 13,30-14: Dischi d'operetta — 14,10-14,30: Cronache del turismo - Borsa. — 16,40: La cameriera del Ballila e P. N. 17,15: Trasm. da Milo da Zamaro: Concerto scambio Brasile-Italia — 17,50-18,5: Movimento linea: arsea dell'Impero - Bull. presagi - Spigolature cabalistiche di Aladino — 19,20: Com. del Dopolavoro — 19,30-20: Musica varia diretta dal M.o Gallino — 20,30: Conv. di Maria Venzani Dottat: comunicata della Società Zoofila romana — 20,50: Trasm. dal Teatro Reale di Roma: «Sigfrido», opera in tre atti di R. Wagner, diretta dal M.o Tullio Serafin - Negli intervalli: Conv. di S. E. Lucio d'Ambra: «Vita letteraria ed artistica» - Notiziario - Giornale radio.

**Firenze I, Napoli I, Roma III, Bari II, Milano II, Torino II, Genova II Roma (onda ultracorta)**

Ore 18: Musica varia — 19,10: Echi del giorno e curiosità — 19,30: «Il giro per il mondo», radio-fantasia di Lucio Basilisco — 20: Giornale radio — 20,30; v. TO I — 20,30: Mess'ora di concerto: violinista Armando Gramegna; cantatrice Rita Stebbia (al pianoforte M.o Salerno) — 21: Per telefono il terzo programma — 21,10: Concerto bandistico diretto dal M.o Arlandi — 22: «Cantiamo al pianoforte», due pianistico Oberti-Salerno e soprano Nuccia Natali (also alle 22,30).

**Roma I, Bari I, Palermo, Bologna Napoli II**

Ore 21: «Il gladiatore morente», commedia in 3 atti di Gino Rocca. Indi: Concerto della clavicembalista Eta Harich Schneider — 23: Giornale radio — 23,15-23,50: Musica da ballo.

**Vienna** Ore 21,20: «Abu Hassan», opera di Weber — **Bordeaux P.T.T.** 21,30: «Ciboulette», operetta di Hahn — **Lione P.T.T., Nizza P.T.T., Parigi T.E.** 21,30: «Il duchino», di Lecocq — **Parigi P.T.T.** 21,30: «Sigfrido», opera di Giraudoux — **Colonia** 20: Musiche di Schubert e Brachner — **Londra N., Londra N., Droitwich** 22,30: Concerto di piano — **Lussemburgo** 21,45: Musica ripradotta — **Oslo** 20,35: Musiche di Chopin — **Lisbona** 23,15: Musiche per trio — **Emissione** 20,30: «Tristano e Isotta», di Wagner — **Monte Ceneri** 21: Concerto in onore a Piero Mascagni.

# Vita finanziaria e agricola

## BORSE ITALIANE

**TORINO**, 2. — Continua con ritmo più calmo il buon orientamento del mercato. Attività vivola di preferenza sulle Sip e Amiata entrambe in notevole vantaggio. Sostenuti tutti gli altri valori senza spostamenti degni di rilievo. Nei fondi Pubblici progredita la Rendita 5 %.

| TITOLI | Quot. | TITOLI | Quot. |
|---|---|---|---|
| Rendita 3½ | 72 85 | Meridionali | 362 — |
| id. 1. c. | 72 10 | Imp. E. E. | 38 — |
| Redim. 3½ | 70 05 | Terni | 94 25 |
| id. 1. c. | 69 90 | Edison | 345 50 |
| Rendita 5% | 93 40 | Unes | 12 — |
| id. 1. c. | 93 70 | Savigliano | 1012 50 |
| Redim. 5% | 94 05 | Nebiolo | 863 — |
| id. 1. c. | 91 05 | Tedeschi | 148 75 |
| B.T.N. 1940 | 102 35 | Manonmisto | 238 — |
| id. 1941 | 102 10 | Ilva | 244 50 |
| id. 1942 I | 99 05 | Acciaierie | 86 625 |
| id. 1942 II | 98 15 | Fiat | 490 — |
| id. 1944 | 89 — | A. I. R. | 250 — |
| Torino 4½ | 463 — | Schiappar. | 147 375 |
| id. 5% | 449 — | Mira Lanza | 146 — |
| S. Paolo 4% | 447 50 | Montecatini | 809 — |
| id. 3½ % | 407 75 | M. Amiata | 115 25 |
| Ferrov. 3% | 296 75 | Montecatini | 194 50 |
| I.R.I. 4% % | 467 — | Acqua Pol. | 379 — |
| 3/Ter. 4½ % | 478 — | Fiorio | 68 75 |
| Ly. Agr. 4% | 426 — | Venchi-Un. | 85 50 |
| Stet 4% | 469 — | Lane Borg. | 1650 — |
| Lloyd Sab. | 9 85 | Valli Lanzo | 69 — |
| Mediterr. | 574 — | Viscosa | 378 — |
| Meridion. | 881 — | Beni Stabili | 814 — |
| Torino Nord | 177 50 | Cartiere It. | 134 50 |
| Navig. A. I. | 326 50 | Burgo | 343 50 |
| Italiana | 17 05 | Forn. Rium. | 152 — |
| Sip | 76 — | Sicma | 305 — |
| Terni | 297 50 | S. Zaccheri | 99 — |
| Valdarno | 218 — | Ciardini | 113 — |
| Ist.-Mare | 459 50 | Marelli | 184 50 |
| Stipel | 332 — | S. T. E. T. | 681 — |
| Talco Graf. | 300 — | Remmanza | 75 25 |
| A. N. I. C. | 104 50 | | |

CAMBI: Parigi 62,45; Londra 96,25; Svizzera 440,50; Svezia 490,90; Polonia 360,80; New York 19; Belgio 321,75; Norvegia 478,60; Cecoslovacchia 66,75; Germania 763,36; Olanda 1083,35; Danimarca 426,85; Canadà 19; Austria 368,19; Turchia 1819; Portogallo 86,90.

**MILANO**, 2. — Centrale 1060; Amic. Gas. 4580; Ferr. Mediterr. 576; Meridionali 881; Rubattino 58; Cantoni 3650; Ferrier 277; Val d'Olona 137,50; Val Tirino 176; Olcese 538,50; De Angeli 1330; Conti 569,50; Linif. Canap. Naz. 571; Rossari e Varzi 710; Motondi 875; Tosi 71; Coton. Merid. 290; Un. Manif. 383; Gavardo 740; Rumi 4450; Targetti 131; Cascami 490,50; Bernasconi 112; Saia 671,50; Pacchetti e C. 236; Chatillon 108,25; Ansaldo 56,25; Ilva 245; Metall. Ital. 272; M. Amiata 115; Montecatini 196,75; St. Dalmine 223; Breda 284; Ant. Bianchi 110; Isotta Fraschini 32,25; Fiat 498,50; Off. Reggiane 94,25; Adriat. Elettr. 822,50; El. Piacentina 272; Cieli 356,50; Dinamo 316; El. Bresciana 303; Valdarno 213; Emiliana El. 500,50; Tramo d'Adda 443; Cisalpina privil. 139,50; id. ordin. 115; Esco 93,75; Edison 344,50; id. Pretergate 245; Sip 76,85; Tirso 188; Elettr. Lombarda 567; Elettr. Alpina 295; Terni 294; Un. Esere. Elettr. 13.025; Tecnomasio 215; Distillerie It. 209,50; Eridania 518; Raffineria L. It. 665; It. Gas 17.075; Mira Lanza 198; Petroli 11,30; Aceh 112; Fond. Eg. 78; 76,50; Fondi Rustici 109; Beni Stabili 830,35; Saiporta 80; Pastif. Baroni 54; Gr. Alberghi 98; Italcementi 543,50; Piralli Ital. 1580; Piralli e C. 456; Ansc 105; Siluri. Fiume 220; Franco Tosi 399; Safda 79; Teti 856; Cart. Burgo 343; Ind. Edilizia 40,75; Stet 683; Marelli 195; Milano C. 64,85.

**GENOVA**, 2. — Cred. Ligi. 4% 423; d. Paste 4% 443; Ferr. Merid. 947; Mediterr. 574; Robattino 58; Lloyd Mobadio 3,90; Alta Italia 329; La Polare 4; Coton. Merid. 290; Snia 571,50; Montecatini 194,50; M. Amiata 115,50; Ilva 244,50; Ansaldo 56,50; Metall. e Ital. 273; S. Giorgio 393,50; Fiat 498; Un. Es. Elettr. 13.025; Sip 76; Terni 294; Zaccheri 1600; Raffineria L. I. 667; Distillerie Ital. 211; Molini 396,50; Aceh 112; Beni Stabili 219; Saia 130; Cart. Burgo 348.

**TRIESTE**, 2. — Piroscafi 722; Assicurazioni Generali 4540.

**CONSOLIDATI** di Febbraio 1938-XVI

| | Milano | Genova | Roma | Trieste |
|---|---|---|---|---|
| Rend. 1906 | 78 17 | 78 10 | 78 05 | 78 25 |
| id. 5% c. | 93 [illegible] | 93 [illegible] | [illegible] | [illegible] |
| id. 1. c. | 93 40 | 93 25 | 93 40 | 93 40 |
| Red. 4,50% | 78 10 | 78 10 | 78 — | 78 10 |
| id. 3 % c. | 94 — | 94 — | — | — |
| id. 1. c. | 94 15 | 94 15 | 94 10 | 94 05 |
| B. N. 1940 | 102 27 | 102 40 | 102 30 | 102 25 |
| » » 1941 | 102 30 | 102 10 | 102 20 | 102 20 |
| » 4% 1943 | 102 15 | 102 20 | — | 102 05 |
| » 5% 1944 | 98 90 | 98 90 | 98 90 | 99 — |
| Ven. 3,50% | 98 90 | 98 90 | 98 90 | 98 90 |
| CAMBI | | | | |
| Stati Uniti (mobili. | 19 — | 19 — | 19 — | 19 — |
| Francia | 63 25 | 63 25 | 63 25 | 63 25 |
| Svizzera | 445 50 | 445 50 | 445 50 | 445 50 |
| Argentina | — | 5 25 | — | — |
| Belgio | 321 75 | 321 75 | — | — |
| Cecoslov. | 66 75 | — | — | — |
| Germania | — | 763 36 | — | — |
| Olanda | 1083 35 | 1083 35 | — | — |
| Spagna | — | — | — | — |

## MERCATI

**BESTIAME**

**Carmagnola**, 2. — Bestiame da macello: buoi di 1.a al Kg. L. 6,3-7,2; id. di 2.a 5-6,4; vitelli di 1.a 47-48; id. di 2.a 37-44; manzi da macello 46-50; buoi grassi 45-50; suini grassi 66-66; suini lattonzoli per capo 144-195.

**Cassia Monf.**, 2. — Bestiame da macello: buoi al Kg. L. 3,6-5,20; vacche 2600-3600 per capo; vitelli al Kg. 40-50; manzi 55-56; maiali grassi 75-77.

**Fossano**, 2. — Bestiame da macello: Buoi al Kg. 3,4-3,6; vacche 3,2-3,5; vitelli 49-54; manzi 50-110; maiali grassi 64-66.

**Reggio Emilia**, 2. — Bestiame da macello: buoi di 1.a al Kg. L. 4-4,40; id. di 2.a 3,60-4; vacche comuni 3,50-3,90; id. di 2.a 2,90-3,40; manzette e giovenche 4-4,80; bisacchi 3,40-3,90; vitelli da latte di 50-70 Kg. 3,60-4,60; id. di 70-100 Kg. 4,60-5,80. Bestiame da allevamento e da lavoro: vitelli di 50-70 Kg. al Kg. L. 4,20-5; id. di 70-100 Kg. 5-6; buoi 3,80-4,30; vacche 4800-6000 le coppia; vacche vuote da lavoro 3000-3600. Bestiame suino da macello: maiali grassi da 101 a 150 Kg. L. 5,70-5,90 al Kg.; id. oltre 150 Kg. 5,90-6,10.

**Verona**, 2. — Bestiame da macello: Buoi al Qt. 400-410; vacche 325-350; vitelloni da latte per capo 130-160; vitelloni 325-360; manzi 600-640; giovenche e scrimane al Qt. 300-325; maiali grassi 650-700.

**Valenza**, 2. — Bestiame da lavoro: Buoi al Mg. 29-32; vacche 23-29; vitelloni 46-46; manzi 38-41; vacche scrimane 22-25; giovenche 23-30; manzette 38-45. — Bestiame da macello: Buoi al Mg. 30-32; vacche 27-30; maiali 65-68; vitelloni 41-46; manzi 38-40; manzi 73-75; vitelli 68-73; vacche scrimane 33-34; abbacchi 35-35; manzette 35-37; lattonzoli per capo 115-125.

**CEREALI**

**Carmagnola**, 2. — Segala al Qt. lire 96-100; meliga 83-84.

**Casale Mont.**, 2. — Granoturco al Qt. L. 76-90; segala 96-100.

**Fossano**, 2. — Granoturco al Qt. 75-87; segala 107-110.

**Tortona**, 2. — Granoturco al Qt. 80-84; segala 94-96; avena 89-92; meliga e crumellato (raffinato) 85-90.

**Valenza**, 2. — Meliga al Qt. 88-90; segala 82-90; avena 92-94; farina di meliga cilindrata 115; id. cottacciata 110; id. comune 100.

**FORAGGI**

**Casale Mont.**, 2. — Fieno maggengo al Qt. L. 28-32; agostano 26-30; terzuolo 30-34; paglia di frumento 10-12.

**Fossano**, 2. — Fieno maggengo al Kg. 3,60-3,70; agostano 3,35-3,40; terzuolo 3-3,15; paglia di frumento 1,30-1,40 sciolta; 1,70-1,75 pressata.

**Tortona**, 2. — Fieno maggengo di prato irriguo al Qt. 40-45; agostano 34-36; terzuolo 28-37; fieno di erba medica e di erba trifoglio 28-34; paglia sciolta e pressata 9-11.

**Valenza**, 2. — Fieno maggengo al Qt. 38-39; agostano 36-37; terzuolo 36-37; id. di erba medica 27-29; id. di trifoglio 29-30; id. di trifoglione stagionato 27-30; paglia mista di grano 11-13.

**LATTICINI**

**Reggio Emilia**, 2. — Formaggio grana reggiano-parmigiano 1935 al Kg. L. 11,60; id. 1936 L. 10,50; id. 1937 L. 9,30; burro di affioramento emiliano L. 9,60.

**VINI**

**Casale Mont.**, 2. — Barbera all'Hl. L. 115-160; comune da pasto 90-95; grignolino e freisa 130-150.

**Fossano**, 2. — Barbera all'Hl. 145-170; comune da pasto 105-115; dolcetto 125-135.

**Valenza**, 2. — Vini da pasto ordinari all'Hl. 90-105; id. selezionati 115-120; barbereti comuni 125-145; id. scelti 145-150; barbere usuali 155-160; id. superiori fini 165-170; vini neri e bianchi fini per bottiglie 180-195; vini stravecchi di marca 250-265; vecchi 295-325.

**Vercelli**, 2. — Vini da pasto ordinari all'Hl. 90-105; id. selezionati 115-120; barbereti comuni 125-145; id. scelti 145-150; barbere usuali 155-160; id. superiori fini 165-170; vini neri e bianchi fini per bottiglie 180-195; vini stravecchi di marca 250-265; vecchi 295-325.

### Mercato dei cotoni

**New York**, 2 (chiusura cotoni). — Disp.: tend. sostenuta; Middling 8,92. Futuri: tend. apert. sostenuta; tend. chius. sostenuta. Febbraio 9,40, marzo 9,43, aprile 9,46, maggio 9,51, giugno 9,55, luglio 9,59, agosto 9,63, settembre 9,67, ottobre 9,71, novembre 9,72, dicembre 9,74, gennaio ('39) 9,77.

**New Orleans**, 2. — Disp.: Middling 9,54. Futuri: marzo 9,56, maggio 9,64, luglio 9,70, ottobre 9,81, dicembre 9,94, gennaio ('39) 9,97.

### BOLLETTINO METEOROLOGICO

2 Febbraio 1938 - XVI

| Località | Mass. | Min. | Pr. ogr. | Cielo | Mare |
|---|---|---|---|---|---|
| Torino | 6,0 | — 1 | staz. | ser. | — |
| Genova | 10,0 | — | var. | mirto | mosso |
| S. Remo | 14,0 | 8,0 | staz. | » | » |
| Milano | 6,0 | 3,0 | » | nub. | — |
| Venezia | — | — | — | — | — |
| Trieste | 7,0 | 3,0 | var. | piov. | mosso |
| Trento | 2,0 | — 3 | dim. | cop. | — |
| Bologna | 5,0 | 1,0 | staz. | nev. | — |
| Firenze | 9,0 | 4,0 | dim. | piov. | — |
| Ancona | 8,0 | 5,0 | » | » | mosso |
| Rimini | 9,0 | 5,0 | staz. | cop. | » |
| Roma | 13,3 | 4,8 | » | » | agit. |
| Napoli | 13,0 | 8,0 | aum. | » | mosso |
| Bari | 13,0 | 3,0 | staz. | » | cal. |
| Taranto | 13,0 | 6,0 | » | » | mosso |
| Catania | 13,0 | 6,0 | var. | cop. | » |
| Messina | 15,0 | 9,0 | dim. | misto | agit. |
| Cagliari | 14,0 | 8,0 | » | piov. | agit. |
| Tripoli | 17,0 | 7,0 | » | cop. | mosso |
| Bengasi | 15,0 | — | aum. | misto | agit. |
| Rodi | 17,0 | 11,0 | » | cop. | mosso |

Dolorosissima agonia chiudeva la terrena giornata di

**Zo Giachita**

Ne dànno partecipazione:
il marito,
i figli, le nuore, i nipoti e parenti tutti.

I funerali avranno luogo giovedì 3 corr., alle ore 15,30, partendo da via Cesare Battisti n. 7.

Pompe Funebri Camerini - Tel. 44-39

La **I.C.A.T.** partecipa la morte della Signora

**Zo Giachita**

madre del titolare Signor **Zo Giuseppe.**

Pompe Funebri Camerini - Tel. 44-39

Improvvisamente spirava stamane dopo una laboriosa vita

**Sargian Dott. Piero**

**Chimico-Farmacista**

Ne dànno il doloroso annuncio il figlio **Aldo**, papà e mamma, i fratelli **Giovanni, Isidoro, Giacinto, Ignazio, Angelo,** la sorella **Rosa** colle rispettive famiglie, l'affezionato amico Signor **Grosso** ed i colleghi dell'ufficio di tariffazione Sindacato Farmacisti. I funerali avranno luogo giovedì 3 corr. alle ore 16,30 partendo da via Vittorio Andreis, 3.

Pompe Funebri Gattellone - Tel. 41-39

All'età di anni 73 è mancato ai suoi cari

**Luigi Gajotino**

Ne dànno partecipazione il figlio **Giacomo** colla moglie **Teresa Accossato** unitamente ai parenti tutti ed alla fedelissima **Nina Viale.**

I funerali avranno luogo giovedì 3 corr., alle ore 16,30, partendo da via Silvio Pellico, 9. Interpretando i desideri dell'Estinto non si accettano fiori e la famiglia non prenderà il lutto.

Pompe Funebri Castellano - Tel. 41-28

Munita dei Conforti Religiosi spirava

**Biora Maddalena v. Cavallo**

Ne dànno il triste annunzio il figlio **Mario** e famiglia, la figlia **Ida** col marito e parenti tutti.

I funerali avranno luogo venerdì 4 corr., alle ore 10,30, partendo da via Asti, 4-bis.

Pompe Funebri Genta - Telef. 46-018

La Ditta **G. A. BARBANO di L.** annuncia con immenso dolore la perdita di (11421

**Lorenzo Carpano Maglioli**

padre amatissimo dei titolari.

Biella, 2 febbraio 1938-XVI.

Sabato 5 febbraio in Santa Barbara si celebreranno Messe consecutive dalle 8,30 alle 11 a suffragio del buon

**Dottore Pietro Moretto**

La famiglia, riconoscente, ringrazia quanti le si uniranno nel mistico ricordo. (11437

## MEMENTO

Venerdì 4 corr. mese, ricorrendo il primo anniversario di morte della compianta **DIDE LAUGERI LAVARINI** sarà celebrata Messa solenne di suffragio alle ore 9,30 nella Parrocchia di N. S. della Grazie (Crocetta). Le Famiglie ringraziano quanti vorranno intervenire alla mesta funzione. (11361

Nel 3o anniversario della morte del compianto **Cav. PAOLO COTTINO** verranno celebrate stamane 3 febbraio Messe di suffragio dalle ore 7 alle 11 nella chiesa di San Carlo ed alle ore 11 nella Cappella di Famiglia del Cimitero. La Famiglia ringrazia quanti vorranno unirsi nel ricordo e nella preghiere

In suffragio delle anime sante di **MADDALENA** ed **ENRICO SOPETTI** venerdì e sabato nel Santuario della Consolata saranno celebrate Messe dalle 9,30 alle 11,30.

Venerdì 4 febbraio alle ore 11 in Duomo verrà celebrata una Messa in suffragio della compianta Signora **VIRGINIA FERMI CERMANCO.**

Stamani 3 febbraio ore 11, nella Parrocchiale di S. Barbara verrà celebrata un funerale in suffragio della compianta **NEGRO MADDALENA CERVA.** (1011

Nel 1° anniversario della morte del compianto Signor **BULLIO Cav. PIETRO** impresario, nella Parrocchia di Gesù Nazzareno alle ore 10 del giorno 4 febbraio verranno celebrate Messe in suffragio. La famiglia ringrazia le anime buone che si uniranno alle loro preghiere

# Pubblicità Economica

**1) ANNUNZI D'INDOLE COMMERCIALE**

*L. 1,50 per parola - Minimo L. 15*

**ANTICOLI** carnovale coillons, stella filanti, coriandoli, cappelli carta, palline, trombe, istenarumori, maschere occ., Globi, lanterne, ghirlande, salvietti, lavaglie carta. Chiedere listino. Cartoleria Gay, Corte Appello 14. Ingrosso dettaglio. 1296

**ASSORTIMENTO** cuscinetti, sfere, rulli, supporti, trasmissioni, qualunque misura, materiali nuovo, occasione, traversin Casa Cuscinetto, corso Vittorio 29. 139

**BINARIE** cavio come nuove vendonsi occasione. Corso Alessandria 8, Asti. 51134

**CITTA** autotrasporti merci per qualsiasi lavoro città provincia. Scrivere cassetta 107 B. Unione Pubblicità Italiana, Torino. 51365

**FERRO** scalino, quadro, trafilato, ponsrelles, filo ferro reggetta, chiodi, materiale nuovo, liquido. Giacosa 1 ble. 139

**LIQUIDIAMO** grossi lotti utensili per metalli, legno, acciai laminati, trafilati, fabbricando attualmente sole utensili superrapidi «Emoio». Chalifer. Rocco 82. 11191

**MACLI** Buchi, marca 50-135 liquida Stabilimento corso Tortona 50.

**TRAPANI** Sandiera foro 35 a 50 sbraccio 600 a 1500, altri colonna fore 16 a 30 occasione liquida Stabilimento corso Tortona 50.

**PIALLE** ferro, prismatiche 3100x1050, limatrici corsa 300x900, occasione, liquida Stabilimento corso Tortona 50.

**RIVINO** commercio, vendo scaffali, scrivanie, Emilio Imberti, via Bogino 9. 51207

**TORNI** prismatici da 1 a 4 metri, frontale piatò diametro 1600. Liquida Stabilimento corso Tortona 50. 139

**MECCANICA** Bar acquista brevetti, disegno, costruzioni meccaniche di precisione, trasatura, rettifica. Via Barelli 30. 51195

**PNEUMATICI** usati, Decauville, lamelle, betoniere, casseforti vendonsi. Scrivere Acaja 61. 11062

**SCAMBIO** locali, vendo smontimmobile completo parti ricambio autoveicoli, cuscinetti sfere, gomme piene, semipneumatiche, ruote, ballonaria, ferro vario, dischi lamiera. Garage, via Cibrario 57. 139

**TORNIO** revolver passaggio barra 26 nuovo vendesi. Scrivere cassetta 91 L. Unione Pubblicità Italiana, Torino. 51292

**2) ARTIGIANATO**

*L. 1,50 per parola - Minimo L. 15*

**MOBILI** Revisti Canté specializzata fabbrica artigiana. Corso Brescia 1 bis, Torino. 31044

**3) SOCIETA', CAPITALI, RILIEVI CESSIONI AZIENDE**

*L. 1,50 per parola - Minimo L. 15*

**A.** Affarone, latteria centrale 320 litri, 25.000. Demaria. Garibaldi 22. 11440

**A.** A. Tabaccheria lottigliezia vendesi 25.000 permutasi piccolo negozio. Gaiolo, Milano 10. 11445

**ABBIAMO** avviatissimo bar lottigliezia centrale 28.000 occasionissima, Garibaldi 18, Cartocci. 11433

**ABBIAMO** rivendita pane 200 150 kg. vendesi 24.000. Garibaldi 18, Cartocci. 11429

**A.** Graziosa alimentario 1300 giornaliera urge cedere. Finanze, Garibaldi 30. 11110

**A.** Latteria centrale 340 litri garantiti cede 25.000. Rapida, Lagrange 29. 51317

**ALBERGO** Caccia Esela, Biella, cedesi ottime condizioni. Rivolgersi direttamente. 886

**ASSOCIO**, rimetto fabbrico articoli vasto consumo, commestibile grande sviluppo. Rivolgersi Caramagna, 12 San Massimo, Torino. 51261

**AVVIATO** negozio pollivendolo centrale rimetto prezzo mite. Bernardino Galliari 23. 11362

**A** 6000 cedo negozio tintoria rimagliatura calze. Borla, Stampa 10. 11401

**CAPITALE** cerco per acquisto farmacia, garanzia, interessenza. Scrivere cassetta 161 B, Unione Pubblicità Italiana, Torino. 31430

**CEDESI** licenza salumeria volendo robbilo, marmi, affettatrice, negozio vuoto centralissimo. Albertina 33. 31186

**CEDESI** lavanderia rivendita pane pasticceria paste generi drogheria volendo mobilio moderno, automatiche. Albertina 27, Emporio. 31127

**CERCASI** persona distinta apporti centomila piccola industria antiarchitettonica chimico fotografica utile sicuro, trattative serie. Ghigo, Abruzzi 46, Milano. 1042

**CONFETTERIA** rivendita centralissima, moderna, 900 giornaliere, 28.000. Baifa, Settembre 58. 11408

**CUCINA** casalinga caffè empreso, vicino caserme, 10.000; cambierebbesi cassettina anche campagna. Baifa, Settembre 58. 11407

**LATTERIA** gelateria angolare litri 330 garantiti cede 18.000. Nepote, Mongnevro 2. 31316

**OCCASIONE.** Cinema sonoro parlato vicinanze Torino causa partenza Africa rimettesi. Scrivere cassetta 761 H, Unione Pubblicità Italiana, Torino.

**RIMETTESI** avviato negozio parrucchiere per causa famiglia. Giulio Cesare 102. 51289

**RIMETTO** elegante alberge mobiliato, volendo pensione. Gelio 3, 65-920. 51146

**URGE** socio attivo amministrazione azienda con stipendio, volendo eligere. Appoggio 50.000. Scrivere cassetta 177 H, Unione Pubblicità Italiana, Torino. 31184

**2000** commestibili incasso 2000 codesti camera partenza. Berla, Statuto 16. 11404

**RAPPRESENTANTI VIAGGIATORI PIAZZISTI**

**4)**

*L. 1,50 per parola - Minimo L. 15*

**CERCASI** abile viaggiatore pellami e calzature per il Piemonte, prativo articolo, referenze e posti occupati. Scrivere cassetta 83 L. Unione Pubblicità Italiana, Torino. 51272

**CERCASI** produttore autotrasporti fra città provincia, forte percentuale. Scrivere cassetta 107 B. Unione Pubblicità Italiana, Torino. 51354

**STABILIMENTO** cerca rappresentanti e produttori articoli stampati bachelite. Scrivere cassetta 173 H. Unione Pubblicità Italiana, Torino. 31178

**VISITO** tutte le stamperie tessuti cotonifici lanifici nazionali, cerco incarico collocamento materia prima, prodotti chimici. Scrivere cassetta 174 H, Unione Pubblicità Italiana, Torino. 31179

**OFFERTE D'IMPIEGO**

*L. 1,50 per parola - Minimo L. 15*

**ABILI** lavoranti sarte confezionate urgono. Torinese, via Cavour 15 ter. 31182

**AIUTO** contabile preferibilmente segnorina praticissima macchina scrivere contabile disponibile subito. Indicare pretese posti occupati referenze. Scrivere cassetta 93 L, Unione Pubblicità Italiana, Torino. 51337

**ASSICURAZIONI** Cantiere Compagnia inizierà prossimamente terzo corso avviamento professionale produttori Vita, Indennità di presenza, assunzione dopo esito favorevole, possibilità carriera. Scrivere cassetta 181 H, Unione Pubblicità Italiana, Torino. 31192

**ASSUMEREMMO** segretaria pratica partita doppia, libri paga, dattilografia, bella calligrafia; pratica; migliori referenze. Scrivere cassetta 138 B, Unione Pubblicità Italiana, Torino. 11393

**CALZATURIFICIO** cerca abile mostratore a macchina (eventuale fissa) e trancilatore cuoio. Scrivere cassetta 97 L, Unione Pubblicità Italiana Torino. 51310

**CAPO** verniciatore pratico cristallizzatore pennello sprugno, cerca trasportante stabilimento. Scrivere cassetta 101 L, Unione Pubblicità Italiana, Torino. 51323

**CAMPERTIERE** e fornaioli provetti assume impresa ing. Gamsera, 2435 IV. Fiat Stupinigi, Torino. 51333

**CERCANSI** giovani massimo 20anni con svelta e chiara calligrafia. Scrivere cassetta 100 L, Unione Pubblicità Italiana, Torino. 51330

**CERCASI** abile operaio pellicciaio. Scrivere Fratelli Frova, Alessandria. 1008

**CERCASI** persona (uomo) età matura, buona coltura, per attività retribuita. Indicare studi, precedenti impieghi e attività, eth, ecc. Scrivere cassetta 155 U, Unione Pubblicità Italiana, Torino. 11391

**DATTILOGRAFA** apprendista lavori ufficio svelta bella calligrafia, cerca importante industria. Scrivere cassetta 168 H, Unione Pubblicità Italiana, Torino. 31163

**IMPORTANTE** stabilimento Torino, cerca abilissima stenodattilografa per supplenza quindici giorni, eventualmente prorogabili. Scrivere cassetta 153 H, Unione Pubblicità Italiana, Torino. 31348

**INGEGNERE** esperto lavorazioni meccaniche, anche giovane conoscenza organizzazione tecnica officina cercasi. Scrivere cassetta 101 L, Unione Pubblicità Italiana, Torino. 51322

**RETTIFICATORE** specializzato alberi a gomito cercasi. Referenze posti occupati. Scrivere cassetta 156 D, Unione Pubblicità Italiana, Milano. 1041

**SIGNORINA** per ufficio ragioniere con licenza scuole superiori cerco. Scrivere cassetta 185 H, Unione Pubblicità Italiana, Torino. 31202

**STENODATTILOGRAFA** veloce corrispondente italiano, francese, cerca importante industria. Scrivere cassetta 168 H, Unione Pubblicità Italiana, Torino. 31162

**TAPPEZZIERI** abilissimi cerca Ditta Colli, via Barbaroux 9. 31201

**6) DOMANDE D'IMPIEGO**

*L. 0,75 per parola — Minimo L. 7*

**AGENTE** imposte consumo, giovane, buona licenza, primo impiego, offresi ditta o consorzio, cauzione. Scrivere cassetta 139 A, Unione Pubblicità Italiana, Torino. 1030

**CONTABILE** dattilografo velocissimo, anche mezza giornata o casa propria referenze. Scrivere cassetta 167 B, Unione Pubblicità Italiana, Torino. 11393

**DIPLOMATO** [illegible], ottime referenze, massima serietà, pratica contabile, cassiere, persona fiducia, offresi per parte o intiera giornata, occorrendo cauzione. Scrivere cassetta 98 L, Unione Pubblicità Italiana, Torino.

**DISTINTA** 45enne, pratica lavori ufficio, attiva, capace, precisa, offresi collaborazione negozio, cassiera, magazziniere. Referenze, garanzia, pretese minime. Scrivere cassetta 172 L, Unione Pubblicità Italiana, Torino. 51370

**IMPIEGATO** ventiduenne occuperebbesi ovunque, minime pretese, purchè decoroso. Alberto, Albertina 23. 31218

**INGEGNERE** impianti termici, pratica officina, perito tedesco, offresi ovunque. Scrivere cassetta 99 L, Unione Pubblicità Italiana, Torino. 51313

**INGEGNERE**, trentatreenne, lunga pratica officine, trattamenti termici, ufficio tecnico, offresi 1500 mensili migliorare condizioni. Scrivere cassetta 175 H, Unione Pubblicità Italiana, Torino. 31180

**PROVETTA** corrispondente concetto italiano francese, stenodattilografa, lunga pratica, ottime referenze, offresi segretaria. [illegible] Unione Pubblicità Italiana, Torino. 1069

**8) LEZIONI E TRADUZIONI**

*L. 1,50 per parola - Minimo L. 15*

**ING

# LA STAMPA
## ULTIME NOTIZIE

TORINO — Giovedì 3 Febbraio 1938 - Anno XVI — MATTINO


### L'oroscopo

Il buon aspetto della Luna con Mercurio e l'armonia di quest'ultimo con Nettuno stimoleranno l'immaginazione, l'intuito, mentre l'ispirazione sarà propizia alle occupazioni intellettuali e letterarie. La dissonanza della Luna con Nettuno favorirà le illusioni e l'infingardaggine.

I nati oggi avranno temperamento molto fantasioso e godranno di ottima dati di memoria, di intuito e di immaginazione. Saranno, però, soggetti ad influenze esterne e alle vane illusioni.

LUMEN.

### Il tempo che farà

Situazione generale del tempo sull'Europa: una vasta depressione col minimo sul Mare di Norvegia interessa l'Europa settentrionale e centrale. Una depressione secondaria si è formata sul Mar Ligure interessando tutta l'Italia e basse pressioni permangono pure sul Mar di Levante. L'anticiclone atlantico interessa il sud-ovest d'Europa e l'Africa settentrionale. Sulle regioni settentrionali si ha ancora afflusso di aria relativamente fredda continentale che contrasta con l'aria più calda mediterranea che affluisce sulle altre regioni.

Tendenza generale del tempo sull'Italia: perturbato in via di miglioramento sulle regioni continentali e sul medio Tirreno; in peggioramento sulle regioni meridionali e sul bacino adriatico.

Previsioni pel Piemonte, Liguria, Lombardia: cielo poco nuvoloso e sereno. Venti generali moderati. Temperatura stazionaria. Mare ligure poco mosso.

L' « ENDYMION »

## Il trampolino spagnuolo per riafferrare il Quai d'Orsay

Parigi, 2 febbraio.

I colloqui svoltisi a Londra fra Italia, Francia e Inghilterra in rapporto col siluramento dell'*Endymion* e con l'esecuzione dell'accordo di Nyon offrono ai giornali amici del ministero l'occasione di sviluppare una nuova campagna di allarmismo conforme alle direttive di Mosca e particolarmente di gettare ancora una volta il sospetto sull'Italia. Sauerwein in un dispaccio a *Paris Soir* da Ginevra pretende sapere in anticipo quello che Eden dirà a Grandi e afferma che il ministro inglese perrà a Roma l'*aut aut*: « o abbandonare i propri metodi di intimidazione o deporre qualunque speranza di negoziare un accordo con l'Inghilterra ».

La stampa socialcomunista non si accontenta di accusare l'Italia per via di allusioni e imputa sapientemente il siluramento alla marina del Regno, mentre l'*Humanité* si spinge fino a pubblicare sotto il notiziario sull'argomento una fotografia del sommergibile *Millelire* presa dissadova, stampandovi sotto a guisa di leggenda: « uno dei sottomarini « ignoti » che infestano attualmente il Mediterraneo trasformato in campo d'azione dei loro atti di moderna pirateria ». Pullulano in pari tempo i dispacci ricalcati sulle solite notizie di fonte inglese circa le partenze imminenti o già effettuate di grossi reparti di volontari italiani alla volta della Spagna, e questa pioggia di cavalli di ritorno sembra riportarci ai giorni più tempestosi del settembre scorso.

L'appello di Chautemps per la umanizzazione della guerra aerea che qui si assicura formulato d'accordo con Londra, traduce d'altra parte la preoccupazione suscitata in questi ambienti dagli effetti inauditi delle bombe lanciate su Barcellona durante l'ultimo attacco e alle quali si vuole attribuire provenienza tedesca. Parigi diventa quindi nervosa e gli ambienti sovietici ne aggravano il malessere stimolando il tono provocatorio dei loro organi e facendo di tutto per diffondere nel pubblico una psicosi di guerra. Ma poichè chiodo scaccia chiodo, la paura delle complicazioni in Estremo Oriente sembra improvvisamente scomparsa e nessuno pensa più nè all'Indocina nè a Hong Kong. Accada pure taggiù quello che deve accadere purchè in Mediterraneo nessuno si muova. Ancora una volta l'opinione francese si modella sull'opinione britannica e giudizio della quale il Mediterraneo dovrebbe servire all'Inghilterra per riguadagnare il prestigio perduto in Cina.

L'Oeuvre intanto intanto Franco di avere eliminato dal suo ministero tutti gli elementi anglofili, a cominciare da Sangronis, per sostituirli con uomini acquisiti all'amicizia italiana e tedesca, primo fra questi il generale Giordana che l'organo radicale taccia di francofobia acuta.

A che condurrà questo divampare di ardore intorno alla questione spagnola? Non sarebbe impossibile, secondo alcuni e fra gli altri l'*Action Française*, che la prima conseguenza della pericolosa ripresa possa essere una nuova crisi ministeriale diretta a sostituire Chautemps e Delbos, invisi a Mosca, con un ministero di cui farebbero parte Blum, Mandel, Zay e Moch, tutti e quattro ebrei, e che sarebbe spalleggiato dall'alta finanza ebraica internazionale: le banche Lazare e Worms di Parigi, la banca Lazare di Londra, la Kuhn, Loeb e C. di New York. La combinazione verrebbe, per salvare le apparenze, posta sotto l'egida di Paul Reynaud che riceverebbe il portafoglio delle finanze e che il *Times*, il *Daily Herald* e l'*Agence Economique et Financière* appoggerebbero a spada tratta. Ma all'infuori fatta da questo trucco, diretto a fare illusione sui moderati e a permettere al gabinetto di presentarsi al paese quale un gabinetto di unione nazionale, il senso dell'operazione sarebbe quello di assicurare la direzione della politica estera e interna francese all'internazionale ebraica, cioè di garantire la subordinazione del Quai d'Orsay ai piani di Mosca e di Londra contro gli Stati totalitari.

C. P.

Nel sindacalismo francese

## Jouhaux agente di Mosca

Parigi, 2 febbraio.

Esiste una internazionale sindacalista che ha per scopo di organizzare sul piano internazionale la difesa del sindacalismo: si tratta della federazione sindacalista internazionale che raggruppa la maggior parte dei sindacati operai europei. Il governo russo si è accorto di recente quale potente strumento di rivoluzione mondiale potrebbe diventare questa federazione e senz'altro la confederazione generale del lavoro russa, che, almeno sulla carta, raggruppa 22 milioni di aderenti, ha chiesto di essere affiliata alla federazione sindacalista internazionale che non ne raggruppa che 15 milioni, sperando in tal modo di sommergerla. I russi mettevano però condizioni tali — fra le altre, lo sviluppo della lotta antifascista internazionale, intervento in Cina e in Spagna contro l'Italia, la Germania e il Giappone, l'attribuzione ai Soviets dei posti di presidente e di segretario generale — che tutte le confederazioni nazionali affiliate respinsero la candidatura russa.

Un solo membro dell'ufficio di presidenza votò per la sovietizzazione della federazione sindacalista internazionale: l'ineffabile Leon Jouhaux.

# Franco riceve a Burgos il giuramento dei suoi Ministri

### *Le truppe sui campi di battaglia mantengono vittoriose l'offensiva*

(DA UNO DEI NOSTRI INVIATI)

Burgos, 2 febbraio.

*Oggi Franco ha ricevuto il giuramento dei suoi Ministri nella castigliana città di Burgos, tutta fiammeggiante di bandiere nazionali dai balconi degli edifici quattrocenteschi, tutta animata dal giubilo festoso della bella cittadinanza, lieta della restituzione di Burgos all'antico dignità di capitale.*

*Un foltissimo pubblico era riunito nelle vie e dinanzi al « Palazzo del Generalissimo » per assistere all'arrivo dei Ministri. Alle porte della splendida magione si erano riuniti più di cinquanta giornalisti, che sono stati ricevuti amabilmente dal celebre cronista ufficiale di guerra « Il tubib Rumi » (medico cristiano). La guardia marocchina, in alla uniforme, era schierata ai due fianchi della scalinata monumentale.*

### Pittoresco insieme

*Primo a giungere a Palazzo è stato Raimondo Fernandez Cuesta, Segretario nazionale del partito falangista e nuovo Ministro dell'Agricoltura, in vestito, come alcuni altri suoi colleghi, la bella divisa azzurra della Falange. Egli è stato raggiunto pochi minuti dopo nella sala del Consiglio da tutti gli altri Ministri: quello del Commercio Suances, nella uniforme di ingegnere del Genio; quello dell'Educazione nazionale, lo storico Saime Rodriguez, in abito da accademico; il generale Davila, Ministro della Difesa nazionale, accompagnato dai suoi aiutanti; il Ministro della Giustizia conte di Rodezno, che aveva indossato la classica mantellina spagnuola e il berretto rosso di carlista. Tutto questo formava un insieme coloristo, pittoresco e assente da qualsiasi senso di costrizione e di uniformità.*

*Nella stessa diversità dell'abbigliamento dei Ministri, indicante la diversità delle origini regionali, professionali e politiche, era riflessa la varietà delle forme di vita che la Spagna nazionale sta assommare per comprendere anziché escludere, lungi da ogni tirannica forma di livellamento. Giungevo per ultimo il tenente generale conte di Jordana, Ministro degli Esteri, e Martinez Anido, Ministro dell'Ordine Pubblico, particolarmente applauditi dal pubblico. Pochi momenti prima che si svolgesse la cerimonia, il Ministro degli Interni, il giovane Serrano Suñer, ha ricevuto brevemente i giornalisti, ai quali ha espresso la sua vivissima fiducia nella grande tappa costruttiva che inaugura la riunione di oggi.*

*La sala del Consiglio era ornata da magnifici arazzi del XV secolo e da immensi drappeggi dai colori nazionali. Ma, attraversata la sala, i Ministri si sono recati nell'ufficio del Generalissimo, ed è lì che essi hanno prestato giuramento dinanzi alla storica Croce fisso di avorio e oro, che proteggerà le armi spagnuole e cristiane durante la decisiva battaglia di Las Navas contro gli arabi, nel 1212, e davanti a un codice del 15o secolo, contenente i quattro Vangeli. Ha giurato per primo, secondo la tradizione monarchica, il conte di Rodezno, Ministro della Giustizia, il quale ha pronunziato con voce ferma e alta la formula consueta. « Nel nome di Dio e sui Santi Vangeli, giuro di adempiere alla mia carica di ministro di Spagna con la più cauta fedeltà al Capo dello Stato, generale Franco, e al glorioso Esercito, nonchè ai principi che informano il regime nazionale al servizio dei destini santi della Patria ».*

*La frase con la quale ha risposto il generale Franco è ricavata dai più vecchi testi della vita legislativa e politica di questa Nazione, nel tempo in cui re e sudditi si giuravano reciprocamente fedeltà: « Che Dio vi premi se così farete, che ve ne chieda conto se non lo faceste ». Tutti gli altri ministri a uno a uno hanno ripetuto la formula del giuramento, davanti al Ministro della Giustizia.*

### Il primo Consiglio

*Subito dopo il governo ha tenuto, sotto la presidenza del generale Franco, il suo primo Consiglio dei Ministri. Poco prima della mezzanotte il governo ha pubblicato un « messaggio alla Spagna », importante documento nel quale esprime la volontà di consacrarsi fin da ora attivamente all'ingrandimento morale e materiale del paese. Nella Spagna è vivissima la speranza di una nuova era di fattivo lavoro.*

Riccardo Forte

## I nazionali attaccano nella Guadarrama e a Granada

### I rossi respinti e inseguiti sul fronte di Teruel

Salamanca, 2 febbraio.

*Questa mattina le truppe nazionali hanno attaccato decisamente le posizioni rosse del fronte di Granada. Le artiglierie, fin dalle primissime ore della mattinata, hanno cominciato a tuonare senza sosta, e le granate martellano incessantemente il centro del settore dove più accanita si svolge la lotta. Prima del tramonto i rossi erano stati sloggiati da parecchie posizioni.*

*Si apprende che i nazionali, sulle montagne del Guadarrama, a nord di Madrid, fin dalle prime ore di questa mattina hanno attaccato con successo le posizioni avversarie. In seguito a questo attacco, i marxisti hanno dovuto ritirarsi abbandonando in mano dei nazionali importantissime posizioni strategiche. Le truppe di Franco hanno così occupato la quota 925, di dove possono dominare tutta la strada carrozzabile che corre a valle. Le perdite rosse sono ingentissime.*

*Si apprende infine dal settore di Teruel che un disperato tentativo marxista, sferrato fin dalle primissime ore della mattinata contro il settore di Singra, è stato completamente infruttuoso, in seguito all'azione dei nazionali. Le truppe di Franco, prevedendo infatti l'attacco, hanno atteso con le armi in pugno i rossi e, dopo una furiosa lotta, li hanno respinti oltre le posizioni di partenza, occupando in quota 1071 e conquistando la posizione di Casa Lahoya.*

## Il programma del Governo nazionale

Burgos, 2 febbraio.

Il corrispondente da Roma del *Petit Parisien* ha pubblicato il testo di un « messaggio alla Spagna », specie di introduzione alla vita legislativa nuova della Spagna Nazionale. Il messaggio, dopo avere detto che la campagna sarà conclusa da una vittoria definitiva, enumera i principali punti del programma da svolgere: organizzazione sindacale dello Stato che metta fine alle rivalità fra datori di lavoro e lavoratori; redazione di una Carta del lavoro; la stampa cesserà di essere il quarto potere per diventare uno strumento di elevazione del Paese; il sistema municipale sarà riformato. Una speciale attenzione sarà consacrata al risanamento morale e materiale della gioventù attraverso l'opera dei maestri e dei medici. Sarà intrapreso un vasto programma di lavori pubblici per riparare alle rovine della guerra e per innalzare il livello della vita. In politica estera — aggiunge il messaggio — « il Governo, che non ammette nessuna cessione o ipoteca sul territorio oppure sulle ricchezze nazionali e considererà nulle tutte le stipulazioni che possano essere intraprese a tale riguardo dal comitato di Barcellona, rivendicherà il grande posto che spetta alla Spagna nel mondo e contribuirà all'opera di pace in Europa senza dimenticare gli amici dei giorni di prova ». (Stefani)

## Un isolotto a nord dell'Irlanda rifornito con gli aeroplani

Londra, 2 febbraio.

Il Ministro dell'Aria ha ordinato che un aeroplano si rechi a gettare provviste di viveri sull'isolotto di Rathlin al largo della costa nord-orientale dell'Irlanda. A causa delle recenti tempeste l'isolotto che è distante nove miglia dalla costa irlandese ed ha 300 abitanti non riceve provviste da ventun giorni. Ieri gli abitanti dell'isolotto mediante la radio chiesero soccorsi avvertendo che incominciavano a soffrire la fame.

## Autobus contro un autotreno

### 25 ragazzi gravemente feriti L'autista ucciso sul colpo

New York, 2 febbraio.

Un autobus che trasportava 25 giocatori di palla-canestro appartenenti al collegio « Carson Newman » di Southern Baptist nei dintorni di Jeff Rhon, nel Tennessee, è andato a cozzare contro un autotreno fermo sulla strada.

L'urto è stato tremendo e l'autobus si è pressochè sfasciato completamente. Tutti i ragazzi sono rimasti feriti gravemente e l'autista è rimasto ucciso sul colpo.

Nella Cina centrale

## I giapponesi occupano Fengyang sulla via di Suciao

Hankow, 2 febbraio.

*Una ripresa dell'offensiva giapponese lungo il settore meridionale della ferrovia Tien Tsin-Pu Kao, è attualmente in corso. Questa mattina fin dalle primissime ore le posizioni cinesi sono state oggetto di un violentissimo attacco da parte dell'aviazione e dell'artiglieria nipponica. Un treno di rinforzi cinesi, proveniente da Suciao e precedente verso Peng-Pu è precipitato in un torrente, in seguito al crollo di un ponte. I cinesi da parte loro, del resto, avevano minato e fatto saltare il ponte ferroviario presso Uai Li, a sud di Feng Pu.*

*Dopo violenti scontri fra le fanterie, durate tutta la mattinata, le truppe nipponiche hanno espugnato Fengyang, a venticinque chilometri da Peng Pu, sulla ferrovia Tien Tsin-Pukao.*

*Giunge poi notizia, non ancora però confermata, che anche Peng-Pu sarebbe stata in seguito occupata dalle truppe giapponesi, che sarebbero penetrate nella città dopo un bombardamento intensissimo, nel quale i cinesi avrebbero subito delle gravissime perdite.*

## Come una signora russa venne in possesso di 10 milioni

### Il marito, ufficiale della guardia dello Zar aveva salvato la sua fortuna prima della rivoluzione che lo annoverava fra le vittime

Nuova York, 2 febbraio.

Martin Irman, notaio lettone, aveva avuto la consegna, prima che scoppiasse la rivoluzione russa, un prezioso cofano contenente gioielli per un valore di 8.000.000 di franchi, che avrebbe dovuto custodire per conto di un previdente ufficiale della Guardia Imperiale dello Zar. Senonchè scoppiata la rivoluzione l'ufficiale veniva fucilato alla frontiera dai bolscevichi e la moglie di lui, Barbara Sazanoff, si rifugiava in Francia. Nonostante le continue pressioni da parte della moglie del disgraziato ufficiale, il notaio lettone ritiratosi a Riga, faceva le orecchie da mercante ed inviava alla Sazanoff modestissime somme accompagnandole con lettere sfiantropiche colme di saggi consigli, fra cui quello di consultare uno specialista di malattie mentali...

Tempo fa, quando oramai la povera signora si era rassegnata a non contare più neppure su quel poco che le inviava di tanto in tanto il Martin che da molti mesi non si faceva più vivo, ricevette una lettera da un altro notaio di Riga il quale la informava che il predetto, morto accidentalmente, l'aveva nominata erede universale di una fortuna valutata circa 10.000.000 di franchi.

La Sazanoff avuta oggi conferma dal Tribunale Civile di Riga, si è recata immediatamente al R. Consolato Generale d'Italia in Nizza che le ha concesso un visto d'ingresso nel Regno. « Ora che sono riuscita a reintegrare la mia fortuna — ha dichiarato la Sazanoff — voglio andarmene a vivere tranquilla in Italia, e precisamente a San Remo dove ho già preso in affitto la Villa Adriana, in attesa, naturalmente, che me ne costruiscano un'altra ».

## Misterioso delitto scoperto in Francia

Parigi, 2 febbraio.

Un delitto misterioso è stato scoperto sulla strada nazionale tra Angers e Sable. In un taxi ravvallé è stato rinvenuto il cadavere dell'autista, certo Legras, di 35 anni, sposato e padre di due figli, con la testa fracassata. Nell'interno del taxi è stato raccolto un biglietto con la seguente scritta: « Il comitato segreto d'azione rivoluzionaria sa sbarazzarsi dei traditori. Che questo serva di lezione. Firmato 124 ».

Finora non si ha nessuna traccia dell'assassino.

La polizia non ha prestato la minima fede al documento che evidentemente tentava di far deviare le ricerche avviandole su una falsa pista. Risulta infatti che l'autista, certo Marcello Legras, conduceva vita tranquilla con la sua famiglia e non faceva parte di nessuna associazione o gruppo politico. Si crede che il delitto sia dovuto a una vendetta perchè l'ansa scorso l'autista aveva fatto arrestare un individuo in seguito a una aggressione seguita da un furto di 1800 franchi di cui era rimasto vittima il sindaco di Rabelay, piccolo comune nei dintorni di Angers, e amico dell'autista.

## Uccide il padre e la madre della ragazza che l'ha respinto

Parigi, 2 febbraio.

Si ha da Strasburgo che un giovane dentista di una ventina di anni, Pietro Lutterbach, entrava nel pomeriggio nella panetteria di Carlo Conrad esclamando: « Voglio pagare quello che mi avete dato ». Nel tempo stesso sparò diverse revolverate contro il panettiere e la moglie che furono uccisi sul colpo. La loro figlia Germana ferita al petto, dovette essere trasportata all'ospedale. Compiuto il delitto il dentista si recò a costituirsi.

Risulta che l'omicida era stato per tre anni in relazione con la Germana Conrad che poi non aveva più voluto saperne di lui.

# Moriamo di fame e di sete!

### Un radiomessaggio dei russi che vanno alla deriva sui ghiacci

Mosca, 2 febbraio.

*Oggi pomeriggio, con una manovra veramente pericolosa, il professor Papanin ed i suoi quattro compagni di prigionia hanno potuto abbandonare il pezzo di ghiaccio sul quale si trovavano prigionieri per un altro campo di ghiaccio pure galleggiante. L'iceberg sul quale si trovavano minacciava di sgretolarsi definitivamente e completamente da un momento all'altro, apportando così la morte ai cinque scienziati.*

*Il professor Papanin ha potuto portare seco tutti i risultati delle preziose osservazioni di otto mesi continui ed ininterrotti mesi di duro lavoro.*

*Gli scienziati si trovano ora su di un iceberg che misura 50 metri per 30 e dal quale hanno trasmesso un nuovo segnale di soccorso che è stato captato dalla stazione radio di Mosca.*

*Il messaggio diceva: « Aiuto!... Moriamo di fame e di sete. Il pezzo di ghiaccio sul quale ci troviamo può cozzare contro un altro e moriremo così tutti. Non ci spaventa la morte, noi portiamo con noi il segreto della scoperta dei nostri studi... ». Il resto del messaggio non è stato più possibile captarlo.*

## Avventuriera svedese arrestata a Parigi

### Spacciandosi per la sorella del re del petrolio compra senza un centesimo una villa di 800.000 franchi

Parigi, 2 febbraio.

L'attenzione della polizia giudiziaria era stata attirata in questi ultimi tempi sulle mene di una signora svedese che qualificandosi per americana e sorella di Harry Deterding, il re del petrolio, era riuscita senza sborsare un centesimo ad acquistare una palazzina del valore di 800 mila franchi a Neuilly per il tramite di una grande agenzia di vendita di immobili e a truffare una quantità di gente. Mostrando lettere di credito che sembravano autentici, per parecchi milioni, somma che non poteva realizzare sul momento perchè bloccata in seguito a un processo per divorzio, l'avventuriera aveva ritirato senza acconto delle cambiali per un totale di 500 mila franchi che naturalmente non vennero pagate. Per calmare le apprensioni dell'agenzia, essa le fece rimettere tre assegni bancari a vuoto emessi da un ufficiale superiore a riposo che ingenuamente si era lasciato ingaggiare come futuro segretario del fratello della signora con lo stipendio di cinquemila franchi al mese.

Nel frattempo l'avventuriera era riuscita per mezzo di un giovane, figlio di un direttore di banca a riposo e di cui era diventata l'amante, malgrado i suoi 50 anni suonati, a cui aveva offerto una vettura, a farsi prestare centomila franchi dai genitori del giovane stesso che aveva nominati custodi della palazzina nella quale una squadra di decoratori e artisti lavoravano per allestirla secondo i gusti della nuova proprietaria. Ma l'agenzia, più che mai preoccupata, fece fare un'inchiesta in seguito alla quale presentava una denuncia per truffa, denuncia alla quale si aggiunsero quelle di imprenditori di lavori e fornitori che non erano stati pagati.

L'avventuriera è stata oggi tratta in arresto e la sua identità stabilita. Si tratta di Maria Elsie Burton, nata il 19 agosto 1883 a Stoccolma, abitante in un albergo sotto il nome di Becquart. Essa era stata condannata dodici volte per truffa e abuso di fiducia e espulsa da parecchi Paesi europei. Durante la guerra essa era stata anche arrestata e processata in Svizzera per spionaggio. Una perquisizione effettuata nella camera che essa occupava, ha permesso di trovare numerosi documenti grazie ai quali essa poteva nascondere la sua identità sotto quindici stati civili diversi.

## Il Duce detta il tema per l'« Accademia di poesia »

Milano, 2 febbraio.

Il Duce ha dettato il tema della quarta « Accademia di poesia » bandita dall'Istituto di cultura fascista e che sarà celebrata nella prossima primavera. Il titolo dell'Accademia è stato deciso dal Capo in: « Gioventù italiana del Littorio, certezza della Patria ». Il Duce ha stanziato per il primo premio lire 5 mila, personali, e al vincitore sarà pure destinato il lauro d'oro offerto dal Podestà di Milano; agli altri classificati saranno conseguite medaglie d'oro e di argento stanziate da enti e associazioni milanesi.

## Il Ministro Cobolli Gigli ha fatto ritorno a Roma

Roma, 2 febbraio.

Ha fatto ritorno a Roma il Ministro dei LL. PP. on. Cobolli Gigli, di ritorno dalla sua terza ispezione ai grandi lavori in corso nell'A.O.I. Ad attendere il Ministro si trovavano alti funzionari del Ministero dei LL. PP., nonchè personalità e amici.

## In una patriarcale famiglia tre spose nello stesso giorno dànno alla luce un maschietto

Venezia, 2 febbraio.

Un caso non comune di natalità si è avuto oggi a Iesolo, nella patriarcale famiglia Tonetto, abitante in via Francescato, la quale è tutta in festa. Tre delle giovani spose appartenenti alla famiglia stessa hanno dato felicemente alla luce, quasi nello stesso tempo, un bel maschietto ciascuna. Con questi tre ultimi nati la famiglia Tonetto conta trenta bambini al di sotto dei dodici anni.

## Tre nati in una casa e molte giocate al lotto

Genova, 2 febbraio.

A San Quirico si sono verificati oggi, nello stesso caseggiato tre parti: due maschietti e una bambina. Il fatto ha suscitato viva curiosità. Il popolino ha ricavato i numeri per molte giocate al lotto.

## Parto trigemino

Savona, 2 febbraio.

In via Milano 18, la signora Maddalena Revelli di trent'anni, ha dato alla luce tre gemelle, che si aggiungono ad altri due bambini, rispettivamente di cinque e di tre anni. Il Federale ha voluto recarsi presso le neonate, ricoverate nel locale Brefotrofio, e quindi ha visitato la madre.

## Una cena in ritardo e una sanguinosa tragedia

Milano, 2 febbraio.

E' stata trasportata questa sera all'ospedale la ventisettenne Luigia Herlinger, abitante col marito Carlo Mariotti, di anni 29, in via Luigi Canonica, 38. Essa presentava una profonda ferita di coltello all'emitorace destro e poco dopo cessava di vivere. Fermato dall'autorità, il Mariotti, dopo molte titubanze, ha narrato che, rincasato dal lavoro e non trovata la tavola imbandita, ha redarguito la moglie. Poi, sentendosi rispondere con male parole, perduto il lume della ragione, afferrava un coltellaccio, minacciandola, ma la Herlinger, lanciatasi su di lui andava ad infilzarsi nel coltellaccio. Tale racconto naturalmente sarà vagliato dai funzionari inquirenti.

### Una genialе invenzione

# La lampada rotante

### *Una comune lampadina elettrica da 200 candele che illumina in pieno un campo per un raggio di cento metri*

L'APPARECCHIO che è stato ideato dal signor Guglielmo Riccomagni di Aquila consiste in un proiettore che compie 1500 giri al minuto producendo una illuminazione permanente su una zona molto vasta. Negli esperimenti eseguiti all'aperto una normale lampada da 200 candele ha dato ottimi risultati illuminando per un raggio di oltre 100 metri intorno all'apparecchio. Lo stesso principio può essere applicato alle automobili ed agli aeroplani (questi ultimi per gli atterraggi notturni in campi di fortuna) con un notevolissimo risparmio di energia elettrica ed un rendimento circa di venti volte superiore ai normali. Il principio sfruttato dall'inventore è quello della permanenza della sensazione luminosa nella retina che non lascia percepire le rapidissime interruzioni dei raggi luminosi.

GUGLIELMO RICCOMAGNI con l'apparecchio che, come abbiamo detto ieri, è stato sperimentato con successo a Milano.

L'annuale della Milizia

## Un telegramma del Principe

Napoli, 2 febbraio.

In occasione del 15° annuale della fondazione della Milizia, al comando della 11ª zona CC. NN. è pervenuto il seguente telegramma di S.A.R. il Principe di Piemonte, comandante del X Corpo d'Armata:

« Alle valorose Legioni e battaglioni CC. NN. di cotesta zona, che nel 15° annuale della fondazione della Milizia mi hanno portato i propri labari a gloriosa testimonianza del loro valore e a sicura garanzia di sempre maggiori glorie, invio il saluto augurale mio e dei componenti tutti il X Corpo d'Armata ».

## Il decalogo del Legionario

Roma, 2 febbraio.

*Ecco il nuovo decalogo del Legionario, letto da S. E. il Capo di S. M. della Milizia alla presenza del Duce durante la celebrazione del XV annuale della M. V. S. N.:*

« Decalogo del Legionario: *Ricordo che i Caduti per la Rivoluzione e per l'Impero proteggono le tue colonne - Un camerata è per te un fratello; vivo con te, penso come te, lo aiuti e lotti nella battaglia - L'Italia si serve dovunque, sempre, con ogni mezzo: col lavoro e col sangue - Il nemico del Fascismo è il tuo nemico; non dargli quartiere - La disciplina è il sole degli eserciti; rendi pronta e illumina la vittoria - Se fu mia all'assalto con decisione, hai già la vittoria nel pugno - L'obbedienza consapevole e totale è la virtù del Legionario - Non ci sono cose grandi o piccole; c'è il dovere - La Rivoluzione fascista ha costato e costa sulle baionette dei suoi Legionari - Mussolini ha sempre ragione* ».

## Un telegramma dell'Ambasciatore di Franco

Roma, 2 febbraio.

Al Duce è pervenuto il seguente telegramma:

« Oggi che l'Italia fascista celebra il 15° annuale della Fondazione della Milizia già grande di gloria, mi onoro trasmettere alla Eccellenza Vostra i sensi della mia devota ammirazione, rivolgendo un commosso ricordo agli eroici Legionari immolatisi in terra di Spagna per una nobilissima idea. — Pedro Garcia Condè, ambasciatore di Spagna.

Nella ricorrenza del XV anniversario della Milizia, il vice presidente S. E. De Capitani D'Arzago si è recato, in rappresentanza del Senato, a visitare il Sacrario della Milizia per rendere omaggio ai gloriosi Caduti.

## CONCERTI

### Concerto Carpi-Gallino al Gum

Con la *Ciaccona* di Veracini, suonata con ampia arcata, con intensa sonorità, con sobrietà d'effetti, il violinista Giannino Carpi riscosse iersera al Conservatorio i primi applausi, assai calorosi, dai soci del Gum. Piacquero in seguito le mosse voci, le ricerche stilistiche, la sveltezza esperta, in alcuni capricci di Paganini, in una sonata, fra le meno note, di Mozart e in quella « a Kreutzer » di Beethoven. Collaboratore sicuro, come sempre, nel elegante, delicato ed espressivo nel tocco e nel fraseggio, il pianista Gallino, divise a ogni parte col Carpi le cordiali accoglienze.

a. d. e.

### Il 2o Concerto per dopolavoristi al Teatro di Torino

Come precedentemente comunicato, il 12 corrente avrà luogo al Teatro di Torino il 2° Concerto offerto dall'Eiar ai dopolavoristi. Il concerto sarà diretto dal maestro Ugo Tansini, con la collaborazione dell'orchestra dell'Eiar, e il programma subirà la seguente variante nella prima parte e cioè: Mancinelli: *Fuga degli amanti a Chioggia*, arrangiò Beethoven: *Leonora N. 3*, ouverture. I biglietti (prezzo unico L. 1) sono in vendita al Dopolavoro Provinciale, ed i posti sono numerati.

### Concertiste italiane in Isvizzera

Neuchâtel, 2 febbraio.

Compiono un giro nelle principali città svizzere, in questa settimana, la soprano Ginevra Vivante e l'arpista Clelia Gatti Alitrovandi. Qui nell'aula dell'Università, altrove nelle più vaste sale da concerto, esse recano programmi di musiche italiane dal cinquecento ai nostri contemporanei, arie e liriche, trascrizioni dell'liuto e pezzi virtuosistici e canzoni regionali, e dovunque ottengono dal pubblico internazionale successi molto lusinghieri per la nostra arte concertistica.

## SPORT

### Oldoini batte Kid Floran

Milano, 2 febbraio.

Questa sera alla presenza di un discreto pubblico ha avuto luogo una riunione pugilistica internazionale al teatro Puccini che ha dato i seguenti risultati:

*Pesi massimi:* Livan (Venezia) e Saruggia (Varese), incontro nullo in 8 riprese. - *Medi massimi:* Casadei (Milano) b. Lachartre (Francia) per gesto della spugna alla sesta ripresa. - *Medi:* Alessandrini (Ancona) b. Drecher (Francia), ai punti in 8 riprese; Oldoini (La Spezia) b. Kid Floran (Francia), ai punti in 8 riprese.


ALFREDO SIGNORETTI
*Direttore responsabile*


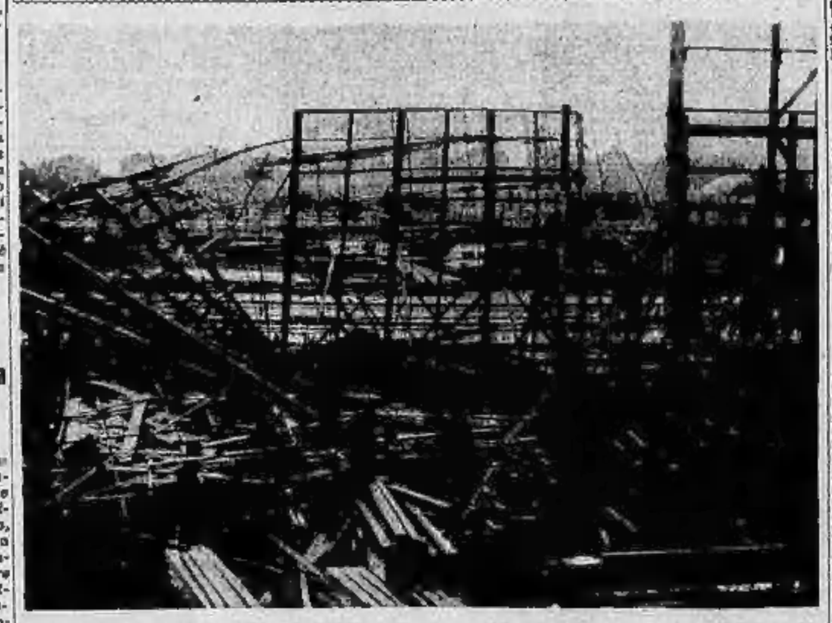

I PADIGLIONI DELLA MOSTRA CANADESE DI GLASGOW DEVASTATI DALL'URAGANO che si è abbattuto nei giorni scorsi sull'Inghilterra arrecando ovunque gravi danni.